



Cámara de Comercio de Florencia para el Caquetá
“Impulsamos el Desarrollo Regional”

ESTUDIO ECONÓMICO DEL DEPARTAMENTO DEL CAQUETÁ

Respecto a los años 2016 a 2025



*Cámara de Comercio de Florencia
para El Caquetá*



Cámara de Comercio de Florencia para el Caquetá

“Impulsamos el Desarrollo Regional”

TABLA DE CONTENIDO

RESUMEN EJECUTIVO	9
INTRODUCCIÓN	12
1. ANALISIS SOCIOECONÓMICO	14
1.1. STOCK DE EMPRESAS.....	14
1.1.1. Stock de empresas de la jurisdicción por año (2016-2025).....	15
1.1.2. Stock de empresas de la jurisdicción por tamaño según la clasificación del decreto 957 del 2019 (2016-2025).....	16
1.1.3. Stock de empresas por tipo de organización jurídica 2016-2025.....	19
1.1.4. Stock de empresas por rama de actividad económica 2016-2025	20
1.1.5. Stock de empresas según el número de empleos generados 2016-2025	21
1.2. DINÁMICA DE CREACIÓN DE EMPRESAS.....	21
1.2.1. Total de Empresas creadas en la jurisdicción por año (2016-2025).....	21
1.2.2. Empresas creadas en la jurisdicción por tamaño según la clasificación del Decreto 957 de 2019 (2016-2025)	22
1.2.3. Empresas creadas en la jurisdicción por tipo de organización jurídica (personas naturales y personas jurídicas (2016-2025).....	23
1.2.4. Empresas creadas por rama de actividad económica según las 21 secciones de la Clasificación Industrial Internacional Uniforme Revisión 4 Adaptada a Colombia (2016-2025).....	24
1.2.5. Total de empresas que fueron constituidas generando al menos un empleo (2016-2025).....	25
1.2.6. Tasa de supervivencia empresarial a 5 años (empresas de la cohorte 2025).....	25
1.3. SALIDA DE EMPRESAS	26
1.3.1. Total de empresas que salieron del tejido empresarial de la jurisdicción por año (2016-2025)	26
1.3.2. Empresas que salieron del tejido empresarial en la jurisdicción por tamaño según la clasificación del Decreto 957 de 2019 (2016-2025)	27
1.3.3. Empresas que salieron del tejido empresarial en la jurisdicción por tipo de organización jurídica (personas naturales y personas jurídicas), 2016-2025.....	28
1.3.4. Empresas que salieron del tejido empresarial teniendo en cuenta la rama de actividad económica según las 21 secciones de la Clasificación Industrial Internacional Uniforme Revisión 4 Adaptada a Colombia, 2016-2025.....	28



Cámara de Comercio de Florencia para el Caquetá

“Impulsamos el Desarrollo Regional”

1.3.5..... Total de empresas que salieron del tejido empresarial según el número de empleos generados. 30

1.4. DESCRIPCIÓN DEL TEJIDO EMPRESARIAL EN LA ACTIVIDAD DE MAYOR RELEVANCIA PARA LA ECONOMÍA DE LA REGIÓN ENMARCADAS EN AL MENOS UNO DE LOS 4 PILARES ESTRATÉGICOS.....	31
1.4.1. Descripción de la actividad económica	31
1.4.2. Stock de empresas en la actividad estratégica de la región (2017-2025)	31
1.4.3. Empresas creadas en la actividad estratégica de la región (2017-2025)	32
1.4.4. Tasa de supervivencia de las unidades productivas en la actividad estratégica (cohorte 2020)	33
1.4.5. Salidas de empresas del tejido empresarial de la actividad estratégica (2017-2025)..	33
1.4.6. Caracterización por tamaño de las unidades de la actividad estratégica (2017-2025)	34
1.4.7. Caracterización por tipo de organización jurídica de las unidades de la actividad estratégica (2017-2025).....	35
2. DISCUSIONES.....	36
2.1. EMPLEO Y DESEMPLEO.....	36
Personas ocupadas por sexo	43
Personas desocupadas por sexo.....	44
Evolución del índice de desempleo en Caquetá	45
2.2. PRESUPUESTO MUNICIPAL	47
2.2.1. Situación Financiera Consolidada de los Municipios.	47
2.3. TRIBUTACION Y RECAUDO	51
3. PERFIL ECONOMICO DEPARTAMENTAL	53
3.1. INDICADORES DE COMPETITIVIDAD DEPARTAMENTAL.....	56
3.2. PRODUCTO INTERNO BRUTO	58
3.3. MERCADO LABORAL	59
3.4. INFLACIÓN	61
3.5. SECTOR AGROPECUARIO	62
3.6. COMERCIO EXTERIOR.....	63
3.7. TURISMO	65
3.7.1. Turismo Sostenible	66
3.7.2. Turismo Caquetá	67



Cámara de Comercio de Florencia para el Caquetá

“Impulsamos el Desarrollo Regional”

4. CONCLUSIONES Y RECOMENDACIONES..... 71

REFERENCIAS BIBLIOGRAFICAS..... 74



Cámara de Comercio de Florencia para el Caquetá

“Impulsamos el Desarrollo Regional”

ÍNDICE DE TABLAS

Tabla 1. Stock de empresas de la jurisdicción por año (2016-2025).....	15
Tabla 2. Clasificación según Ley 905 del 2004.....	16
Tabla 3. Clasificación conforme a la Ley 905 del 2004 (2016 - 2020)	17
Tabla 4. Clasificación del tamaño empresarial Decreto 957 del 2019	17
Tabla 5. Clasificación conforme al Decreto 957 del 2019 (2021 - 2025)	18
Tabla 6. Stock de empresas por tipo de organización jurídica 2016-2025	19
Tabla 7. Stock de empresas por rama de actividad económica según las 21 secciones de la Clasificación Industrial Internacional Uniforme Revisión 4 Adaptada a Colombia, 2016-2025.	20
Tabla 8. Stock de empresas según el número de empleos generados (2016-2025).....	21
Tabla 9. Total de Empresas creadas en la jurisdicción por año (2016-2025).....	21
Tabla 10. Clasificación conforme la Ley 905 de 2004 (2016- 2020).....	22
Tabla 11. Clasificación conforme el Decreto 957 de 2019 (2021-2025)	22
Tabla 12. Empresas creadas en la jurisdicción por tipo de organización jurídica (personas naturales y personas jurídicas (2016-2025).....	23
Tabla 13. Empresas creadas por rama de actividad económica.....	24
Tabla 14. Total de empresas que fueron constituidas generando al menos un empleo (2016-2025) ...	25
Tabla 15. Tasa de supervivencia empresarial a 5 años (empresas de la cohorte 2025).....	25
Tabla 16. Total de empresas que salieron del tejido empresarial de la jurisdicción por año (2016-2025)	26
Tabla 17. Clasificación conforme la Ley 905 de 2004 (2016- 2020)	27
Tabla 18. Clasificación conforme el Decreto 957 de 2019 (2021-2025)	27
Tabla 19. Empresas que salieron del tejido empresarial en la jurisdicción por tipo de organización jurídica (personas naturales y personas jurídicas), 2016-2025.	28
Tabla 20. Empresas que salieron del tejido empresarial teniendo en cuenta la rama de actividad	28
Tabla 21. Total de empresas que salieron del tejido empresarial según el número de empleos generados	30
Tabla 22. Stock de empresas en la actividad estratégica de la región (2017-2025)	31
Tabla 23. Empresas creadas en la actividad estratégica de la región (2017-2025)	32
Tabla 24. Tasa de supervivencia de las unidades productivas en la actividad estratégica (cohorte 2020)	33
Tabla 25. Salidas de empresas del tejido empresarial de la actividad estratégica (2017-2025).....	33
Tabla 26. Clasificación conforme la Ley 905 de 2004 (2017 - 2020)	34
Tabla 27. Clasificación conforme el Decreto 957 de 2019 (2021-2024)	34



Cámara de Comercio de Florencia para el Caquetá

“Impulsamos el Desarrollo Regional”

Tabla 28. Caracterización por tipo de organización jurídica de las unidades de la actividad estratégica (2017-2025)	35
Tabla 29. Tasa Global de participación (TGP), Tasa de Ocupación (TO) , Tasa de Desocupación (TD) del Departamento del Caquetá. Sexo Masculino (2021 – 2024)	42
Tabla 30. Tasa Global de participación (TGP), Tasa de Ocupación (TO) , Tasa de Desocupación (TD) del Departamento del Caquetá. Sexo Femenino (2021 – 2024)	43
Tabla 31. Tasa Global de participación (TGP), Tasa de Ocupación (TO), Tasa de Desocupación (TD) del Departamento del Caquetá. (2020 – 2024)	45
Tabla 32. Información Presupuestal De Ingresos (Comparativo 2024 – 2023 En Millones De \$)	48
Tabla 33. Compromisos Presupuestales De Gastos Por Municipio (Comparativo 2024 - 2023 En Millones De pesos)	49
Tabla 34. Información Presupuestal De Gastos Comparativo 2024 – 2023 (Millones De pesos)	50
Tabla 35. Información Presupuestal De Gastos por Sectores de Inversión 2024 (Millones De pesos)	50
Tabla 36. Cumplimiento Artículo 6 De La Ley 617 De 2000 Administración Central	51
Tabla 37. Exportaciones por grupo de producto.....	64
Tabla 38. Comportamiento de las principales variables relacionadas con Turismo.....	67



Cámara de Comercio de Florencia para el Caquetá

“Impulsamos el Desarrollo Regional”

ÍNDICE DE GRÁFICOS

Gráfico 1. Comparación crecimiento 2016 a 2025	19
Gráfico 2. Tasa global de participación, ocupación y desempleo. Total (anual), nacional (2017-2025)	37
Gráfico 3. Tasa global de participación, ocupación y desempleo. Mensual (2018 – 2025)	37
Gráfico 4. Tasa global de participación, ocupación y desocupación. Caquetá (2016 – 2024)	39
Gráfico 5. Tasa de desocupación. Total, Nacional, 23 ciudades y Áreas Metropolitanas (2024 – 2025)	40
Gráfico 6. Tasa global de desocupación. 32 ciudades capitales y 5 ciudades intermedias (2024 – 2025)	41
Gráfico 7. Variación Anual (%) PIB (2014-2025)	53
Gráfico 8. Composición sectorial del PIB 2024	54
Gráfico 9. Participación en exportaciones totales.....	55
Gráfico 10. Exportaciones Totales (2020-2025)	55
Gráfico 11. Índice departamental de Competitividad 2023-2025	56
Gráfico 12. Índice Departamental de Competitividad (2024-2025)	57
Gráfico 13. Variación Anual (%) PIB (2014-2025)	58
Gráfico 14. Composición sectorial del PIB 2024	58
Gráfico 15. Participación ocupados según ramas de actividad económica 2025	59
Gráfico 16. Comportamiento de la tasa de desempleo Trimestre móvil	60
Gráfico 17. Variación año corrido IPC enero - noviembre 2025 por total de ciudades y por grupo de bienes y servicios	61
Gráfico 18. Estructura agrícola del departamento del Caquetá 2025	62
Gráfico 19. Participación en Exportaciones totales 2024	63
Gráfico 20. Exportaciones a octubre, 2025	64
Gráfico 21. Visitantes no Residente (2020 – 2025).....	65
Gráfico 22. Visitantes internos Destino Caquetá.....	67
Gráfico 23. Visitantes internos Origen Florencia	68
Gráfico 24. Ocupación mensual alojamiento a octubre del 2025	69
Gráfico 25. Ingresos y personal ocupado	70



Cámara de Comercio de Florencia para el Caquetá

“Impulsamos el Desarrollo Regional”

ÍNDICE DE ILUSTRACIONES

Ilustración 1. Perfil Económico Departamental.....	53
--	----



Cámara de Comercio de Florencia para el Caquetá

“Impulsamos el Desarrollo Regional”

RESUMEN EJECUTIVO

El estudio económico del departamento del Caquetá para el periodo 2016 – 2025, se elaboró bajo información proveniente de los datos consolidados por Cámara y comercio de Florencia para el Caquetá y de fuentes oficiales; ofreciendo una caracterización integral del desempeño económico del departamento con énfasis en la dinámica empresarial, el mercado laboral, la competitividad, el producto interno bruto PIB, y el análisis de los sectores más incidentes para el departamento.

En cuanto al Stock empresarial del departamento en el periodo analizado se presentó un crecimiento del 31,5%, pasando de 9.568 empresas activas para el 2016 a 12.581 empresas activas para el 2025, aun así, este crecimiento no se comportó de manera lineal en los años analizados, para el 2019 y 2020 se presentó una caída en la cantidad de empresas activas al terminar el año lectivo asociado a los efectos de la pandemia por COVID-19, en donde se presentó una desaceleración económica en todo el país. A partir del año 2021 se evidencia una recuperación y crecimiento para el sector económico del Caquetá, sugiriendo una mejora progresiva en la condiciones de permanencia empresarial.

Por consiguiente, en cuanto a la estructura del tejido empresarial para el Caquetá predomina las microempresas, representando más del 90% de las empresas activas en el departamento, esta tendencia se mantiene tanto bajo la clasificación por activos de la ley 905 de 2004 como bajo la clasificación por ingresos establecidas a partir del 2021 bajo el decreto 957 del 2019, en donde, la mayoría están constituidas como personas naturales, reflejando un esquema empresarial de pequeña escala, con baja complejidad administrativa y limitada capacidad de expansión; aun así, se presenta un crecimiento sostenido en el número de personas jurídicas para el periodo analizado, evidenciando procesos incipientes de formalización y consolidación empresarial.

De acuerdo a lo anterior, desde el punto de vista sectorial, el comercio se caracteriza por ser la actividad económica más relevante para el departamento, evidenciando su comportamiento en el stock empresarial, en la creación de empresas y en la generación de empleo, representando una alta dinámica de entrada y salida de empresas, lo cual indica una



Cámara de Comercio de Florencia para el Caquetá

“Impulsamos el Desarrollo Regional”

elevada rotación empresarial más que procesos de consolidación sostenida. En cuanto a la creación de empresas para el departamento, esta se mantiene activa para el periodo estudiado, con una marca predominante de iniciáticas de autoempleo y microemprendimientos.

Por otra parte, en cuanto al mercado laboral, los indicadores de desempleo reflejan una reducción progresiva para el departamento y en la ciudad de Florencia para el año 2025, aun así, al comparar estos resultados con otras capitales de Colombia, Florencia mantiene una posición intermedia-alta en el ranking nacional, lo que evidencia avances recientes pero también limitaciones estructurales asociada a la informalidad laboral, la baja diversificación productiva y la limitada generación de empleo formal y sostenible.

En cuanto al indicador IPC (índice de precios al consumidor) para el año 2025 se presentó una variación moderada y coherente a la tendencia nacional, es decir, Florencia enfrenta una inflación controlada, pero focalizada en servicios y consumo básico, lo que tiene implicaciones directas sobre el poder adquisitivo de los hogares y la sostenibilidad del comercio local. Este patrón refuerza la necesidad de articular políticas de empleo, fortalecimiento empresarial y dinamización del ingreso, de manera que el crecimiento del tejido productivo permita absorber las presiones inflacionarias sin deteriorar el bienestar de la población.

Desde la perspectiva productiva, el Caquetá continúa presentando una alta concentración en actividades primarias, especialmente agrícolas y pecuarias. Esta estructura limita la generación de valor agregado, la productividad y la resiliencia económica, situación que se refleja en los indicadores de competitividad departamental, donde el territorio presenta rezagos en pilares clave como sofisticación productiva, innovación y tamaño de mercado.

Por último, en cuanto al presupuesto departamental, los indicadores financieros presentan un crecimiento de ingresos para la vigencia 2024 principalmente por el aumento de las transferencias del Sistema General de Participaciones, en donde se evidencia en los informes de cada municipio del departamento una dependencia en ingresos de recursos externos. Por otro lado, el gasto presenta una reducción del 7% a comparación del año 2023, en donde, el mayor porcentaje de gasto se presenta en el rubro de inversión, siendo destinados mayormente en el sector de salud con un 60.56%, destinado principalmente al aseguramiento de los servicios de salud, igualmente, otro sector con mayor relevancia es el sector de la



Cámara de Comercio de Florencia para el Caquetá

“Impulsamos el Desarrollo Regional”

educación con una participación del 12.9% orientado a programas de calidad y cobertura educativa.

En conclusión, los indicadores económicos analizados permiten concluir que el departamento del Caquetá presenta señales de estabilidad y recuperación parcial, pero mantiene desafíos estructurales persistentes en empleo, inflación, competitividad, diversificación productiva y sostenibilidad fiscal, lo que demanda estrategias integrales de política pública orientadas al fortalecimiento del desarrollo económico territorial.



Cámara de Comercio de Florencia para el Caquetá

“Impulsamos el Desarrollo Regional”

INTRODUCCIÓN

La Cámara de Comercio de Florencia para el Caquetá presenta el siguiente informe con el objetivo general de analizar y caracterizar la evolución de los principales indicadores socioeconómicos del departamento del Caquetá durante el período 2016–2025, a partir de un proceso de búsqueda, validación, constatación y consolidación de información estadística de diversas fuentes oficiales. De igual manera; este estudio investigativo tiene en cuenta todas las fuentes estadísticas aportadas por fuentes oficiales de la nomenclatura nacional, departamental y municipal, en donde fueron de relevancia los Departamento Administrativo Nacional de Estadística (DANE); como también el Departamento de Planeación Nacional (DPN), Ministerio de Comercio Industria y Turismo. Asimismo, se tuvieron en cuenta los registros administrativos de la Cámara de Comercio de Florencia para el Caquetá, bases de datos de entidades del orden municipal y departamental, así como información proveniente de entidades públicas y privadas de carácter nacional, garantizando la consistencia y comparabilidad de los resultados.

Desde el enfoque territorial, el departamento del Caquetá se caracteriza por ser el más poblado de la región amazónica y por contar con condiciones relativamente favorables de conectividad terrestre frente a otros departamentos de dicha región. Estas condiciones se reflejan en su desempeño en los indicadores de competitividad, los cuales, en términos comparativos, se sitúan por encima de los observados en los demás departamentos amazónicos. En este contexto, el departamento del Caquetá tiene diversas variables positivas que pueden jugar a su favor en donde el sector económico puede tener una ventaja importante en relación a otros departamentos de la región. Por consiguiente, la Cámara de Comercio de Florencia ha orientado sus acciones hacia el fortalecimiento del tejido empresarial, mediante estrategias dirigidas a la promoción del emprendimiento, la innovación, la formalización y la mejora de la competitividad empresarial.

El presente enfoque que se ha tomado para la realización de este estudio es un factor de relevancia debido a que puede contribuir a la dinamización de sectores productivos estratégicos, tales como el comercio, la agricultura, la ganadería y la producción láctea, entre



Cámara de Comercio de Florencia para el Caquetá

“Impulsamos el Desarrollo Regional”

otros. De esta manera va fortaleciendo la estructura productiva departamental. Por consiguiente, se generan condiciones para el crecimiento económico regional, la consolidación de la actividad empresarial y la mejora de las condiciones socioeconómicas de la población, en concordancia con los lineamientos de análisis territorial y desarrollo territorial propuestos por la Comisión Económica para América Latina y el Caribe (CEPAL, 2025) y otros estudios contemporáneos sobre competitividad territorial (Autor et al., 2023).



Cámara de Comercio de Florencia para el Caquetá

“Impulsamos el Desarrollo Regional”

1. ANALISIS SOCIOECONÓMICO

El análisis socioeconómico es una herramienta fundamental para identificar la dinámica económica y empresarial del territorio objeto de estudio, permitiendo analizar la evolución del tejido productivo, los niveles de formalización, la generación de empleo y los principales cambios estructurales ocurridos en el período de estudio 2016-2025. En este sentido, a partir de la información registrada por Cámara y Comercio y de fuentes oficiales, se analiza el comportamiento de las empresas del departamento del Caquetá, considerando variables como, el stock empresarial, la dinámica de creación de empresas, las salidas de empresa, el tejido empresarial y su composición general.

Lo anterior tiene como objetivo facilitar la identificación de tendencias, retos y oportunidades que inciden directamente en el desarrollo económico regional y en la formulación de estrategias orientadas al fortalecimiento de la competitividad y el crecimiento sostenible del departamento.

1.1. STOCK DE EMPRESAS

El stock de empresas permite conocer el tamaño y la evolución del tejido empresarial del departamento del Caquetá, al reflejar el número total de unidades productivas activas registradas en cada año del período 2016–2025. Este indicador es clave para comprender el nivel de formalización y la dinámica económica del territorio, ya que muestra cómo las empresas se mantienen, crecen o salen del mercado a lo largo del tiempo. En este sentido, esta sección, de conformidad con lo establecido en la Circular Externa No. 100-000002 del 25 de abril de 2022 de la Superintendencia de Sociedades, presenta una caracterización a nivel agregado del total de las empresas que hacen parte de la jurisdicción de la Cámara de Comercio del Caquetá. Es decir, el análisis del stock empresarial permite identificar tendencias de crecimiento, periodos de contracción y recuperación, así como el comportamiento general del tejido productivo, aportando información relevante para la toma



Cámara de Comercio de Florencia para el Caquetá

“Impulsamos el Desarrollo Regional”

de decisiones orientadas al fortalecimiento del desarrollo económico regional. A continuación, en la Tabla 1, se muestra el comportamiento de las empresas del departamento del Caquetá en el periodo comprendido entre en 2016 al 2025.

1.1.1. Stock de empresas de la jurisdicción por año (2016-2025)

Tabla 1. Stock de empresas de la jurisdicción por año (2016-2025)

Año	Stock
2016	9568
2017	10571
2018	11927
2019	11645
2020	10857
2021	11825
2022	12224
2023	11991
2024	12376
2025	12581

Obtenido de: Cámara de Comercio de Florencia para el Caquetá, (2025)

Teniendo en cuenta la Tabla 1, se puede denotar que durante el periodo de análisis se registra un comportamiento no lineal, reflejando diferentes momentos de crecimiento para las empresas registradas en el departamento. En el periodo comprendido entre el año 2016 al 2018 el stock empresarial registra un aumento indicando un mayor nivel de formalización y dinamismo económico, para los años 2019 y 2020 se denota una disminución del 6,8% situación que coincide con las dificultades económicas que afectaron al país y al departamento debido al COVID.

Aun así, para el año 2021, el stock empresarial para el departamento del Caquetá mostro un comportamiento de recuperación gradual, con crecimiento sostenido hasta el año 2025, llegando a un aumento a comparación del año 2016 del 31,5%, lo que sugiere una mejora en las condiciones para la permanencia de las empresas, resultando relevante para el desarrollo económico del departamento y una mayor estabilidad para el tejido empresarial.



Cámara de Comercio de Florencia para el Caquetá

“Impulsamos el Desarrollo Regional”

1.1.2. Stock de empresas de la jurisdicción por tamaño según la clasificación del decreto 957 del 2019 (2016-2025)

Para el análisis del stock de empresas por tamaño, es importante señalar que la información correspondiente a los años anteriores a 2021 se encuentra clasificada de acuerdo con la normatividad vigente en ese período. En este sentido, la categorización de las empresas se realizó conforme a lo establecido en la Ley 905 de 2004, en donde se define la clasificación empresarial con base en el valor de los activos registrados. A continuación, se presenta el cuadro explicativo de dicha clasificación.

Tabla 2. Clasificación según Ley 905 del 2004

Tamaño	Activos Totales SMMLV
Microempresa	Activos totales excluida la vivienda por valor inferior a quinientos (500) salarios mínimos mensuales legales vigentes
Pequeña	Activos totales por valor entre quinientos uno (501) y menos de cinco mil (5.000) salarios mínimos mensuales legales vigentes
Mediana	Activos totales por valor entre cinco mil uno (5.001) a treinta mil (30.000) salarios mínimos mensuales legales vigentes.
Grande	Activos totales superior a treinta mil (30.000) salarios mínimos mensuales legales vigentes.

Obtenido de: Gestor Normativo – Función Pública

De acuerdo a lo anterior, se presenta el comportamiento de las empresas para el Departamento del Caquetá según la clasificación de la Ley 905 del 2004 para los años 2016 – 2020, en donde se denota según la tabla 3, una alta participación de empresas de tamaño micro para el departamento del Caquetá, esta tendencia según Ministerio de Comercio, Industria y Turismo (2023) las microempresas representan la mayoría del tejido empresarial Colombiano; en un estudio más reciente Minuto de Dios Industrial. (2025) comenta que “El tejido empresarial colombiano está conformado en su mayoría por microempresas, las cuales son el motor económico en términos de generación de empleo y emprendimiento con una participación del 94,3%”. De acuerdo a lo anterior, estas empresas reflejan un papel fundamental en la economía del país por su alta generación de empleo y su participación en la economía.



Cámara de Comercio de Florencia para el Caquetá

“Impulsamos el Desarrollo Regional”

Tabla 3. Clasificación conforme a la Ley 905 del 2004 (2016 - 2020)

Año	Micro	Pequeña	Mediana	Grande
2016	9293	235	38	2
2017	10277	239	40	2
2018	11630	251	42	3
2019	11428	274	40	3
2020	10496	315	42	3

Obtenido de: Cámara de Comercio de Florencia para el Caquetá, (2025)

En este orden de ideas, y para hablar del periodo 2021 – 2025, es importante mencionar que a partir del año 2021 mediante el Decreto 957 del 2019, "Por el cual se adiciona el capítulo 13 al Título 1 de la Parte 2 del Libro 2 del Decreto 1074 de 2015, Decreto Único del Sector Comercio, Industria y Turismo y se reglamenta el artículo 2º de la Ley 590 de 2000, modificado por el artículo 43 de la Ley 1450 de 2011." Se establecido como único parámetro los ingresos por actividades ordinarias en sustitución del criterio de activos registrados, como se muestra a continuación en la Tabla 4.

Tabla 4. Clasificación del tamaño empresarial Decreto 957 del 2019

TAMAÑO	SECTOR MANUFACTURERO	SECTOR SERVICIOS	SECTOR DE COMERCIO
MICROEMPRESA	Aquella cuyos ingresos por actividades ordinarias anuales sean inferiores o iguales a veintitrés mil quinientos sesenta y tres Unidades de Valor Tributario (23.563 UVT)	Aquella cuyos ingresos por actividades ordinarias anuales sean inferiores o iguales a treinta y dos mil novecientos ochenta y ocho Unidades de Valor Tributario (32.988 UVT)	Aquella cuyos ingresos por actividades ordinarias anuales sean inferiores o iguales a cuarenta y cuatro mil setecientos sesenta y nueve Unidades de Valor Tributario (44.769 UVT)
PEQUEÑA EMPRESA	Aquella cuyos ingresos por actividades ordinarias anuales sean superiores a veintitrés mil quinientos sesenta y tres Unidades de Valor Tributario (23.563 UVT) e inferiores o iguales a doscientos cuatro mil novecientos noventa y cinco Unidades de Valor	Aquella cuyos ingresos por actividades ordinarias anuales sean superiores a treinta y dos mil novecientos ochenta y ocho Unidades de Valor Tributario (32.988 UVT) e inferiores o iguales a ciento treinta y un mil novecientos cincuenta y uno	Aquella cuyos ingresos por actividades ordinarias anuales sean superiores a cuarenta y cuatro mil setecientos sesenta y nueve Unidades de Valor Tributario (44.769 UVT) e inferiores o iguales a cuatrocientos treinta y un mil ciento noventa y seis



Cámara de Comercio de Florencia para el Caquetá

“Impulsamos el Desarrollo Regional”

	Tributario (204.995 UVT)	Unidades de Valor Tributario (131.951 UVT)	Unidades de Valor Tributario (431.196 UVT)
MEDIANA EMPRESA	Aquella cuyos ingresos por actividades ordinarias anuales sean superiores a doscientos cuatro mil novecientos noventa y cinco Unidades de Valor Tributario (204.995 UVT) e inferiores o iguales a un millón setecientos treinta y seis mil quinientos sesenta y cinco Unidades de Valor Tributario (1'736.565 UVT)	Aquella cuyos ingresos por actividades ordinarias anuales sean superiores a ciento treinta y un mil novecientos cincuenta y un Unidades de Valor Tributario (131.951 UVT) e inferiores o iguales a cuatrocientos ochenta y tres mil treinta y cuatro Unidades de Valor Tributario (483.034 UVT).	Aquella cuyos ingresos por actividades ordinarias anuales sean superiores a cuatrocientos treinta y un mil ciento noventa y seis Unidades de Valor Tributario (431.196 UVT) e inferiores o iguales a dos millones ciento sesenta mil seiscientos noventa y dos Unidades de Valor Tributario (2'160 .692 UVT)

Obtenido de: Decreto 957 de 2019 (Gestor Normativo – Función Pública)

En este orden de ideas, teniendo en cuenta que el decreto empezó a regir a partir del 05 de enero del 2020, se relaciona la información del departamento del Caquetá al corte 2021-2025 como se muestra en la Tabla 5, en donde se denota igualmente una alta participación de microempresas para el departamento del Caquetá con un crecimiento aproximado de del 2016 al 2025 del 31,5%. (microempresas 31,5%, pequeñas empresas 22,1%, medianas empresas 47,4% y grandes empresas 600%)

Tabla 5. Clasificación conforme al Decreto 957 del 2019 (2021 - 2025)

Año	Micro	Pequeña	Mediana	Grande
2021	11573	208	34	6
2022	11924	244	43	12
2023	11622	308	50	11
2024	11862	449	56	9
2025	12224	287	56	14

Obtenido de: Cámara de Comercio de Florencia para el Caquetá, (2025)



Cámara de Comercio de Florencia para el Caquetá

“Impulsamos el Desarrollo Regional”

Gráfico 1. Comparación crecimiento 2016 a 2025

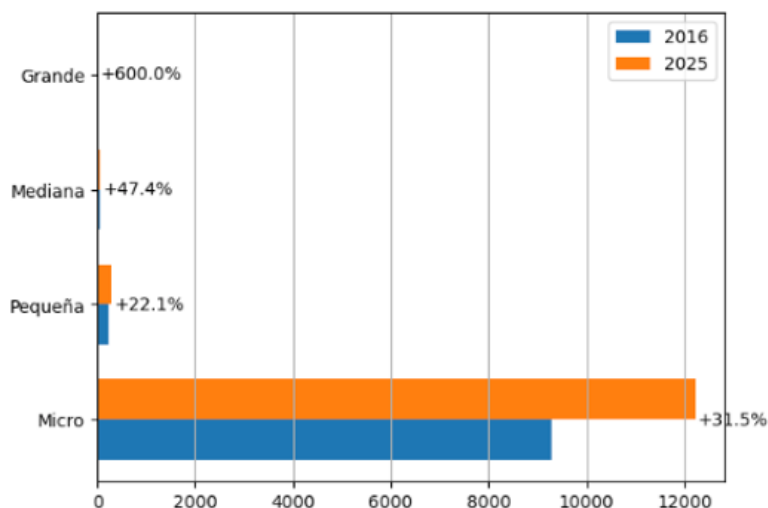

Obtenido de: Elaboración propia con datos de Cámara de Comercio de Florencia para el Caquetá, (2025)

1.1.3. Stock de empresas por tipo de organización jurídica 2016-2025

Tabla 6. Stock de empresas por tipo de organización jurídica 2016-2025

Año	P.Natural	P.Juridica
2016	8685	883
2017	9557	1014
2018	10801	1126
2019	10549	1197
2020	9587	1270
2021	10386	1439
2022	10705	1519
2023	10382	1609
2024	10587	1789
2025	10640	1941

Obtenido de: Cámara de Comercio de Florencia para el Caquetá, (2025)

El comportamiento para el departamento del Caquetá en el stock de empresas según su tipo de organización jurídica denota una alta participación en el tipo Persona Natural, esto se debe a la alta concentración de microempresas y unidades productivas de pequeña escala que tiene el departamento por su esquema jurídico más simple para su formalización. Aun



Cámara de Comercio de Florencia para el Caquetá

“Impulsamos el Desarrollo Regional”

así, en comparación del 2016 al 2015 se presenta un alto crecimiento en el número de personas jurídicas, mostrando una evolución en el tejido empresarial para el departamento.

1.1.4. Stock de empresas por rama de actividad económica 2016-2025

Tabla 7. Stock de empresas por rama de actividad económica según las 21 secciones de la Clasificación Industrial Internacional Uniforme Revisión 4 Adaptada a Colombia, 2016-2025.

Stock de empresas por rama de actividad económica según las 21 secciones de la Clasificación Industrial Internacional Uniforme Revisión 4 Adaptada a Colombia, 2016-2025.	2016	2017	2018	2019	2020	2021	2022	2023	2024	2025
Comercio	5008	5349	6108	6050	5978	6509	6751	6602	6748	6831
Servicios de comida y alojamientos	1163	1403	1685	1664	1390	1595	1689	1671	1731	1703
Industria manufacturera	692	749	813	839	839	883	921	906	950	953
Otras actividades de servicio	250	273	290	352	322	348	355	367	506	408
Actividades profesionales, científicas y técnicas	358	390	394	367	351	368	370	390	402	434
Construcción	209	292	307	273	222	225	241	235	393	260
Agricultura, ganadería, caza, silvicultura y pesca	217	205	216	205	214	221	217	216	286	201
Actividades artísticas, de entretenimiento y recreación	358	435	512	511	487	521	530	489	234	543
Actividades de servicios administrativos y de apoyo	327	380	340	230	196	226	234	238	233	309
Transporte y almacenamiento	244	244	266	242	224	225	203	187	210	193
Información y comunicaciones	282	365	546	623	240	253	253	236	191	232
Actividades de atención de la salud humana y de asistencia social	196	203	170	149	149	152	159	169	180	199
Actividades inmobiliarias	69	74	62	38	43	45	45	41	98	53
Actividades financieras y de seguros	32	47	51	56	60	70	80	87	68	89
Distribución de agua, saneamiento ambiental	71	75	74	68	61	77	71	63	56	64
Educación	50	49	52	49	50	59	60	53	48	50
Explotación de minas y canteras	34	28	24	18	17	30	29	22	24	21
Suministro de electricidad, gas, vapor y aire acondicionado	5	5	8	6	11	12	12	15	15	15
Administración pública y defensa; seguridad social	3	3	3	4	2	2	2	2	2	2
Actividades de los hogares en calidad de empleadores	0	0	0	0	0	1	0	2	0	0
Actividades de organizaciones y entidades extraterritoriales	0	0	0	0	0	0	0	0	0	0

Obtenido de: Cámara de Comercio de Florencia para el Caquetá, (2025)

De acuerdo a los datos registrados en la Tabla 7, para el departamento del Caquetá la actividad principal es el comercio creciendo anualmente en un 3,5%, seguido del sector servicios, como los establecimientos de comida y alojamiento y la industria manufacturera. Adicionalmente, aunque se presenta en una menor participación en los sectores de servicios



Cámara de Comercio de Florencia para el Caquetá

“Impulsamos el Desarrollo Regional”

profesionales, científicas y técnicas, las actividades financieras y de seguros y la construcción, su crecimiento en los últimos años muestran señales de fortalecimiento.

1.1.5. Stock de empresas según el número de empleos generados 2016-2025

Tabla 8. Stock de empresas según el número de empleos generados (2016-2025)

Stock de empresas según el número de empleos generados (2016-2025)	2016	2017	2018	2019	2020	2021	2022	2023	2024	2025
1-4 personas	7180	7355	6014	9086	6330	6395	7610	8346	8616	9662
5-9 personas	111	159	151	175	236	238	242	306	268	223
10-19 personas	57	69	68	110	109	89	105	128	127	134
20-49 personas	44	26	37	47	29	51	61	67	60	59
50-249 personas	16	16	18	20	27	17	16	20	26	27
250 o más personas	0	0	0	0	0	0	0	0	3	3

Obtenido de: Cámara de Comercio de Florencia para el Caquetá, (2025)

El departamento del Caquetá se caracteriza principalmente en empresas que generan entre 1 a 4 empleados, reflejando una estructura productiva dominada por los emprendimientos de pequeña escala (microempresas), operando principalmente en el sector comercio y servicio.

1.2. DINÁMICA DE CREACIÓN DE EMPRESAS

1.2.1. Total, de Empresas creadas en la jurisdicción por año (2016-2025)

Tabla 9. Total, de Empresas creadas en la jurisdicción por año (2016-2025)

Año	Empresas creadas
2016	2132
2017	2781
2018	2851
2019	2757
2020	2536
2021	2719
2022	2649
2023	2295
2024	2372
2025	2313

Obtenido de: Cámara de Comercio de Florencia para el Caquetá, (2025)



Cámara de Comercio de Florencia para el Caquetá

“Impulsamos el Desarrollo Regional”

La dinámica del emprendimiento para el departamento del Caquetá, muestra una tendencia creciente en la economía de la región, con unas variaciones asociadas al contexto económico, esta situación presenta una leve tendencia a la estabilización donde se analiza un entorno de emprendimiento activo, pero con desafíos en materia de sostenibilidad y consolidación empresarial.

1.2.2. Empresas creadas en la jurisdicción por tamaño según la clasificación del Decreto 957 de 2019 (2016-2025)

Tabla 10. Clasificación conforme la Ley 905 de 2004 (2016- 2020)

Año	Micro	Pequeña	Mediana	Grande
2016	2127	4	1	0
2017	2763	4	0	0
2018	2838	11	1	0
2019	2745	10	1	0
2020	2493	40	1	0

Obtenido de: Cámara de Comercio de Florencia para el Caquetá, (2025)

Tabla 11. Clasificación conforme el Decreto 957 de 2019 (2021-2025)

Año	Micro	Pequeña	Mediana	Grande
2021	2711	1	0	0
2022	2648	1	0	0
2023	2294	1	0	0
2024	2359	9	1	3
2025	2304	6	0	3

Obtenido de: Cámara de Comercio de Florencia para el Caquetá, (2025)

La tabla 10 y 11, teniendo en cuenta la ley que lo regula en cuanto a las empresas creadas en el departamento según su clasificación, presenta una alta participación de microempresas en cada uno de sus años, en donde la creación de empresas pequeñas y medianas es marginal y las grandes empresas casi inexistente a diferencia del año 2024 y



Cámara de Comercio de Florencia para el Caquetá

“Impulsamos el Desarrollo Regional”

2025. Este comportamiento evidencia que el emprendimiento en el departamento se caracteriza por iniciativas de pequeña escala, generalmente orientadas a actividades de autoempleo y subsistencia, lo que refuerza la necesidad de políticas que promuevan el crecimiento y escalamiento empresarial.

1.2.3. Empresas creadas en la jurisdicción por tipo de organización jurídica (personas naturales y personas jurídicas (2016-2025))

**Tabla 12. Empresas creadas en la jurisdicción por tipo de organización jurídica
(personas naturales y personas jurídicas (2016-2025))**

Año	P.Natural	P.Juridica
2016	1893	239
2017	2534	247
2018	2592	257
2019	2488	268
2020	2246	290
2021	2433	286
2022	2392	257
2023	2044	251
2024	2005	367
2025	1965	348

Obtenido de: Cámara de Comercio de Florencia para el Caquetá, (2025)

La creación de empresas por tipo de organización jurídica para el departamento según los datos registrados en la tabla 12, muestra una fuerte predominación por persona natural, siendo este un comportamiento lógico teniendo en cuenta la estructura empresarial basada en microempresas y emprendimientos individuales. Aun así, se observa un crecimiento progresivo en la creación de personas jurídicas, especialmente a partir de 2023, lo que podría interpretarse como un avance gradual hacia esquemas de mayor formalización y organización empresarial.



Cámara de Comercio de Florencia para el Caquetá

“Impulsamos el Desarrollo Regional”

1.2.4. Empresas creadas por rama de actividad económica según las 21 secciones de la Clasificación Industrial Internacional Uniforme Revisión 4 Adaptada a Colombia (2016-2025)

Tabla 13. Empresas creadas por rama de actividad económica

Empresas creadas por rama de actividad económica según las 21 secciones de la Clasificación Industrial Internacional Uniforme Revisión 4 Adaptada a Colombia, 2016-2025.	2016	2017	2018	2019	2020	2021	2022	2023	2024	2025
Comercio	1006	1248	1285	1279	1348	1449	1407	1174	1208	1203
Servicios de comida y alojamientos	328	475	527	501	381	492	522	435	428	368
Industria manufacturera	117	162	175	188	205	174	189	167	183	174
Construcción	53	88	58	100	76	67	63	72	76	66
Actividades profesionales, científicas y técnicas	102	110	113	81	69	82	68	63	69	79
Actividades de servicios administrativos y de apoyo	55	63	58	39	42	48	47	46	43	56
Transporte y Almacenamiento	47	42	36	33	42	44	30	31	28	34
Otras actividades de servicio	87	137	153	124	118	134	117	0	110	109
Agricultura, ganadería, caza, silvicultura y pesca	123	95	37	28	44	57	55	59	94	83
Información y Comunicaciones	53	55	56	40	53	32	36	23	30	34
Actividades artísticas, de entretenimiento y recreación	85	224	287	290	83	62	58	120	35	43
Actividades de atención de la salud humana y de asistencia social	18	22	18	18	26	21	11	41	24	31
Educación	19	11	15	5	13	8	5	27	12	8
Actividades inmobiliarias	5	14	8	11	12	14	14	16	9	8
Actividades financieras y de seguros	15	15	13	9	7	16	9	8	10	1
Distribución de agua, saneamiento ambiental	9	8	7	4	7	11	9	4	7	7
Explotación de minas y canteras	10	7	0	5	5	6	5	2	1	5
Suministro de electricidad, gas, vapor y aire acondicionado	1	2	3	0	3	0	3	2	4	3
Administración pública y defensa; seguridad social	0	0	0	1	0	0	0	6	0	1
Actividades de los hogares en calidad de empleadores	0	0	0	0	0	1	0	0	0	0
Actividades de organizaciones y entidades extraterritoriales	0	0	0	0	0	0	0	0	0	0

Obtenido de: Cámara de Comercio de Florencia para el Caquetá, (2025)

El análisis sectorial de la creación de empresas evidencia que las nuevas unidades productivas se concentran principalmente en actividades de comercio, servicios de comida y alojamiento e industria manufacturera, las cuales lideran de manera constante la dinámica emprendedora del departamento. El comercio se consolida como la principal rama de actividad, reflejando su bajo requerimiento de capital inicial y su rápida adaptación a las condiciones del mercado local.



Cámara de Comercio de Florencia para el Caquetá

“Impulsamos el Desarrollo Regional”

1.2.5. Total, de empresas que fueron constituidas generando al menos un empleo (2016-2025)

Tabla 14. Total de empresas que fueron constituidas generando al menos un empleo (2016-2025)

Año	Número de Empresas
2016	1965
2017	2279
2018	1862
2019	2613
2020	2495
2021	2540
2022	2571
2023	2156
2024	2353
2025	2274

Obtenido de: Cámara de Comercio de Florencia para el Caquetá, (2025)

Se presenta una variación importante en los primeros tres años del periodo analizado, con una estabilización para los otros años evidenciando un comportamiento significativo de las nuevas empresas que contribuyen a la generación de empleo para el departamento y su importancia en la economía de la región. Realizando una diferencia entre el total de empresas creadas y aquellas que generan empleo, se analiza que una parte de los emprendimientos corresponde a iniciáticas de autoempleo o unidades productivas sin vinculación laboral formal adicional, lo cual refuerza el carácter microempresarial del tejido productivo departamental.

1.2.6. Tasa de supervivencia empresarial a 5 años (empresas de la cohorte 2025)

Tabla 15. Tasa de supervivencia empresarial a 5 años (empresas de la cohorte 2025)

Tasa de supervivencia empresarial a 5 años (empresas de la cohorte 2025)	
% de empresas supervivientes (año 1)	60,96
% de empresas supervivientes (año 2)	49,34



Cámara de Comercio de Florencia para el Caquetá

“Impulsamos el Desarrollo Regional”

% de empresas supervivientes (año 3)	42,28
% de empresas supervivientes (año 4)	36,75
% de empresas supervivientes (año 5)	29,86

Obtenido de: Cámara de Comercio de Florencia para el Caquetá, (2025)

La Tasa de supervivencia empresarial analizada a los últimos 5 años para el departamento del Caquetá, presenta una reducción progresiva en cada uno de los años, empezando desde un 61% hasta llegar a un 30% aproximadamente. Lo anterior, refleja las dificultades estructurales que presentan los nuevos emprendimientos para sostenerse en el mercado, especialmente para aquello de pequeña escala, poniendo en manifiesto la necesidad de fortalecer los mecanismos de acompañamiento, financiamiento y capacitación empresarial para mejorar la sostenibilidad de las nuevas empresas.

1.3. SALIDA DE EMPRESAS

1.3.1. Total, de empresas que salieron del tejido empresarial de la jurisdicción por año (2016-2025)

Tabla 16. Total de empresas que salieron del tejido empresarial de la jurisdicción por año (2016-2025)

Año	Salidas
2016	1645
2017	1799
2018	1869
2019	2175
2020	2006
2021	1921
2022	2186
2023	2345
2024	2660
2025	2083

Obtenido de: Cámara de Comercio de Florencia para el Caquetá, (2025)

El comportamiento de salidas de empresa del tejido empresarial para el departamento en el periodo 2016-2025, presenta una tendencia creciente en cada uno de los años, al comparar estos datos con el stock de empresas y la creación de empresas, se analiza que



Cámara de Comercio de Florencia para el Caquetá

“Impulsamos el Desarrollo Regional”

aunque hay tendencia de expansión se da en un contexto de alta rotación, donde una proporción significativa de empresas no logra mantenerse en el mercado en el mediano plazo.

1.3.2. Empresas que salieron del tejido empresarial en la jurisdicción por tamaño según la clasificación del Decreto 957 de 2019 (2016-2025)

Tabla 17. Clasificación conforme la Ley 905 de 2004 (2016- 2020)

Año	Micro	Pequeña	Mediana	Grande
2016	1637	8	0	0
2017	1791	7	0	0
2018	1856	12	1	0
2019	2169	5	0	0
2020	1999	5	2	0

Obtenido de: Cámara de Comercio de Florencia para el Caquetá, (2025)

Tabla 18. Clasificación conforme el Decreto 957 de 2019 (2021-2025)

Año	Micro	Pequeña	Mediana	Grande
2021	1062	8	1	0
2022	1356	6	2	0
2023	2337	8	0	0
2024	2645	7	6	2
2025	2064	15	2	2

Obtenido de: Cámara de Comercio de Florencia para el Caquetá, (2025)

Teniendo en cuenta la clasificación por tamaño de las empresas para el departamento en el periodo de estudio, la mayor participación se concentra en las micro empresas teniendo en cuenta su alta participación en el stock empresarial, presentando en este sector una mayor vulnerabilidad estructural. Para el caso de las pequeñas, medianas y grandes empresas, comparándolas con el Stock empresarial del departamento sus salidas son marginales, lo que sugiere una mayor capacidad de permanencia en el mercado una vez que alcanzan buenos niveles de consolidación.



Cámara de Comercio de Florencia para el Caquetá

“Impulsamos el Desarrollo Regional”

1.3.3. Empresas que salieron del tejido empresarial en la jurisdicción por tipo de organización jurídica (personas naturales y personas jurídicas), 2016-2025.

Tabla 19. Empresas que salieron del tejido empresarial en la jurisdicción por tipo de organización jurídica (personas naturales y personas jurídicas), 2016-2025.

Año	P.Natural	P.Juridica
2016	1615	30
2017	1765	34
2018	1828	41
2019	2082	93
2020	1961	45
2021	1877	44
2022	2102	84
2023	2265	80
2024	2003	80
2025	2142	249

Obtenido de: Cámara de Comercio de Florencia para el Caquetá, (2025)

Teniendo en cuenta la tendencia del stock de empresas para el departamento, los entes económicos constituidos como persona natural son los que mayor proporción de salida presentan, esto debido a limitaciones financieras, administrativas o de acceso a mercados, en comparación con las personas jurídicas, que muestran mayor estabilidad.

1.3.4. Empresas que salieron del tejido empresarial teniendo en cuenta la rama de actividad económica según las 21 secciones de la Clasificación Industrial Internacional Uniforme Revisión 4 Adaptada a Colombia, 2016-2025.

Tabla 20. Empresas que salieron del tejido empresarial teniendo en cuenta la rama de actividad

Empresas que salieron del tejido empresarial según la rama de actividad económica según las 21 secciones de la Clasificación Industrial Internacional Uniforme Revisión 4 Adaptada a Colombia, 2016-2025.	2016	2017	2018	2019	2020	2021	2022	2023	2024	2025
Comercio	867	844	947	1014	875	997	1076	1190	1364	1112



Cámara de Comercio de Florencia para el Caquetá

“Impulsamos el Desarrollo Regional”

Servicios de comida y alojamientos	102	288	295	387	330	309	372	453	491	380
Industria manufacturera	99	99	104	137	127	140	161	164	153	152
Construcción	25	21	46	64	65	37	62	42	68	56
Actividades profesionales, científicas y técnicas	11	57	50	71	31	44	49	37	46	51
Actividades de servicios administrativos y de apoyo	27	114	57	46	43	46	63	54	67	37
Transporte y Almacenamiento	243	46	39	39	48	40	32	38	36	45
Otras actividades de servicio	0	56	72	73	71	80	93	112	139	91
Agricultura, ganadería, caza, silvicultura y pesca	32	20	58	106	44	31	49	39	33	44
Información y Comunicaciones	11	41	45	59	43	52	47	33	42	22
Actividades artísticas, de entretenimiento y recreación	0	54	86	130	285	83	120	117	187	56
Actividades de atención de la salud humana y de asistencia social	1	22	29	24	13	17	22	27	9	8
Educación	0	9	12	10	9	9	12	10	3	5
Actividades inmobiliarias	2	3	4	3	2	5	3	5	4	8
Actividades financieras y de seguros	128	5	17	3	12	15	10	10	9	7
Distribución de agua, saneamiento ambiental	2	3	3	4	1	6	7	7	5	5
Explotación de minas y canteras	5	7	2	4	4	8	6	3	4	2
Suministro de electricidad, gas, vapor y aire acondicionado	13	0	2	1	0	1	0	0	0	1
Administración pública y defensa; seguridad social	77	0	0	0	0	0	0	0	0	0
Actividades de los hogares en calidad de empleadores	0	0	0	0	0	0	1	0	0	0
Actividades de organizaciones y entidades extraterritoriales	0	0	0	0	0	0	0	0	0	0

Obtenido de: Cámara de Comercio de Florencia para el Caquetá, (2025)

Las salidas de empresas se concentran principalmente en los sectores de comercio, servicios de comida y alojamiento e industria manufacturera, los cuales coinciden con las ramas que lideran la creación y el stock empresarial del departamento. Esta dinámica sugiere que dichos sectores presentan una alta movilidad empresarial, caracterizada por frecuentes entradas y salidas, más que por procesos de consolidación sostenida. Otros sectores muestran niveles de salida considerablemente menores, lo que refleja una estructura productiva menos diversificada.



Cámara de Comercio de Florencia para el Caquetá

“Impulsamos el Desarrollo Regional”

1.3.5. Total de empresas que salieron del tejido empresarial según el número de empleos generados.

Tabla 21. Total de empresas que salieron del tejido empresarial según el número de empleos generados

Total de empresas que salieron del tejido empresarial según el número de empleos generados.	2016 - 2025
1-4 personas	16783
5-9 personas	298
10-19 personas	38
20-49 personas	10
50-249 personas	3
250 o más personas	0

Obtenido de: Cámara de Comercio de Florencia para el Caquetá, (2025)

El análisis según el número de empleos generados confirma que la mayoría de las empresas que salen del tejido empresarial son aquellas que generan entre 1 y 4 empleos, lo cual coincide con la estructura del stock empresarial y refuerza la idea de que la fragilidad empresarial se concentra en unidades productivas de pequeña escala. Las salidas de empresas con mayor capacidad de generación de empleo son mínimas, lo que evidencia una mayor estabilidad en los segmentos empresariales de mayor tamaño.

En Conclusión, el análisis por tablas evidencia que la salida de empresas en el Caquetá no implica una contracción del tejido empresarial, sino una dinámica de rotación elevada, donde el crecimiento del stock se sostiene gracias a la creación constante de nuevas empresas, especialmente microempresas.



Cámara de Comercio de Florencia para el Caquetá

“Impulsamos el Desarrollo Regional”

1.4. DESCRIPCIÓN DEL TEJIDO EMPRESARIAL EN LA ACTIVIDAD DE MAYOR RELEVANCIA PARA LA ECONOMÍA DE LA REGIÓN ENMARCADA EN AL MENOS UNO DE LOS 4 PILARES ESTRATÉGICOS.

1.4.1. Descripción de la actividad económica

El comercio se entiende como la actividad económica de compra y venta de bienes y servicios, siendo una actividad que ha estado presente a lo largo de la historia; su alta participación en el tejido empresarial de la región se explica gracias a su adaptación a los distintos contextos económicos, siendo este uno de los mayores generadores de empleo. Según el DANE (2025), una de las actividades económicas que más contribuyen a la dinámica del valor agregado es el comercio al por menor y por mayor en un 5.6% para el 2025.

Este liderazgo económico del Comercio se vio reflejado en los datos de participación en el crecimiento del PIB para el año 2021, en donde el comercio fue uno de los tres sectores jalonador de la economía luego de un 2020 complejo, cuando la economía decreció 7,0% (Acosta, J, 2022).

De acuerdo a lo anterior, y teniendo en cuenta los datos de Cámara y Comercio de Florencia para el Caquetá (2025), este comportamiento es coincidente con los patrones locales observados en el departamento del Caquetá, en donde la actividad económica de comercio es la más relevante para la economía de la región, tanto por su aporte al crecimiento económico como por su capacidad para generar empleo e impulsar otros sectores productivos.

1.4.2. Stock de empresas en la actividad estratégica de la región (2017-2025)

Tabla 22. Stock de empresas en la actividad estratégica de la región (2017-2025)

Año	Stock
2017	5665
2018	6066
2019	6210
2020	6398



Cámara de Comercio de Florencia para el Caquetá

“Impulsamos el Desarrollo Regional”

2021	6886
2022	7143
2023	6911
2024	6596
2025	6893

Obtenido de: Cámara de Comercio de Florencia para el Caquetá, (2025)

El Stock de empresas para el departamento en la actividad económica del comercio muestra un comportamiento ascendente entre el periodo 2017 al 2022 lo que confirma su papel como eje estructural del tejido empresarial regional, aunque para el 2023 se presenta un comportamiento descendente para la región, esto es debido a una situación nacional, puesto que para este año el crecimiento para Colombia fue tan solo del 0.6%, en donde sectores como el comercio, la industria manufacturera y la construcción tuvieron un efecto negativo en el crecimiento económico del país, el comercio, con una contracción del 2,8% (Saavedra, F. 2024). El repunte en 2025 (6.893 empresas) refleja la resiliencia del sector, consistente con el comportamiento del stock empresarial total de la jurisdicción.

1.4.3. Empresas creadas en la actividad estratégica de la región (2017-2025)

Tabla 23. Empresas creadas en la actividad estratégica de la región (2017-2025)

Año	Empresas creadas
2017	1155
2018	1217
2019	1211
2020	1271
2021	1370
2022	1335
2023	1112
2024	1184
2025	1203

Obtenido de: Cámara de Comercio de Florencia para el Caquetá, (2025)

En cuanto a la creación de empresas del sector comercio en el departamento se denota un pico entre los años 2020 al 2022, años en los que el comercio actuó como mecanismo de



Cámara de Comercio de Florencia para el Caquetá

“Impulsamos el Desarrollo Regional”

reactivación económica, como se mencionó con anterioridad. Aunque en 2023 se presenta una reducción, el nivel de nuevas empresas creadas en 2024 y 2025 confirma que el comercio continúa siendo la principal puerta de entrada al emprendimiento local.

1.4.4. Tasa de supervivencia de las unidades productivas en la actividad estratégica (cohorte 2020)

Tabla 24. Tasa de supervivencia de las unidades productivas en la actividad estratégica (cohorte 2020)

4.4. Tasa de supervivencia de las unidades productivas en la actividad estratégica (cohorte 2020)	%
% de empresas supervivientes (año 1)	65,33
% de empresas supervivientes (año 2)	52,28
% de empresas supervivientes (año 3)	40,69
% de empresas supervivientes (año 4)	35,60
% de empresas supervivientes (año 5)	30,89

Obtenido de: Cámara de Comercio de Florencia para el Caquetá, (2025)

La tasa de supervivencia del comercio muestra un patrón similar al observado en el tejido empresarial general: una alta mortalidad en los primeros años, con una supervivencia del 65,33 % en el primer año y solo el 30,89 % al quinto año. Estos resultados evidencian que, aunque el sector es altamente dinámico en creación, enfrenta retos estructurales de sostenibilidad, especialmente en unidades de menor tamaño, fenómeno ya identificado en el análisis global de supervivencia empresarial.

1.4.5. Salidas de empresas del tejido empresarial de la actividad estratégica (2017-2025)

Tabla 25. Salidas de empresas del tejido empresarial de la actividad estratégica (2017-2025)

Año	Salidas
2017	213
2018	594
2019	717



Cámara de Comercio de Florencia para el Caquetá

“Impulsamos el Desarrollo Regional”

2020	575
2021	651
2022	726
2023	778
2024	839
2025	1112

Obtenido de: Cámara de Comercio de Florencia para el Caquetá, (2025)

Las salidas de empresas del sector comercio presentan una tendencia creciente, alcanzando su valor más alto en 2025, este comportamiento se relaciona con el aumento general de salidas empresariales en la jurisdicción y confirma que el comercio, al concentrar el mayor número de empresas, también absorbe una proporción significativa de cierres, sin que ello implique una pérdida estructural del sector, dado su constante nivel de creación.

1.4.6. Caracterización por tamaño de las unidades de la actividad estratégica (2017-2025)

Tabla 26. Clasificación conforme la Ley 905 de 2004 (2017 - 2020)

Año	Micro	Pequeña	Mediana	Grande
2017	5532	111	21	1
2018	5940	103	21	2
2019	6057	130	22	1
2020	6220	152	23	3

Obtenido de: Cámara de Comercio de Florencia para el Caquetá, (2025)

Tabla 27. Clasificación conforme el Decreto 957 de 2019 (2021-2024)

Año	Micro	Pequeña	Mediana	Grande
2021	6696	165	23	2
2022	6945	175	20	3
2023	6710	177	21	3
2024	6406	168	18	4
2025	6654	160	21	3

Obtenido de: Cámara de Comercio de Florencia para el Caquetá, (2025)

De acuerdo a los datos registrados, para el departamento las microempresas en el sector comercio representan casi el 95% del tejido empresarial en este sector a comparación de las pequeñas, medianas y grandes empresas, confirmando que el comercio cumple un rol



Cámara de Comercio de Florencia para el Caquetá

“Impulsamos el Desarrollo Regional”

clave en la generación de autoempleo y ocupación de pequeña escala, en línea con lo observado en el stock y la creación empresarial general.

1.4.7. Caracterización por tipo de organización jurídica de las unidades de la actividad estratégica (2017-2025)

Tabla 28. Caracterización por tipo de organización jurídica de las unidades de la actividad estratégica (2017-2025)

Año	P.Natural	P.Juridica
2017	5499	166
2018	5872	194
2019	5968	242
2020	6095	303
2021	6521	365
2022	6764	379
2023	6534	377
2024	6185	411
2025	6346	493

Obtenido de: Cámara de Comercio de Florencia para el Caquetá, (2025)

La caracterización que predomina para el sector comercio en el departamento, son las empresas de carácter persona natural, esto debido a su fácil acceso y baja barrera de entrada; aun así, las empresas bajo persona jurídica empiezan a tomar fuerza a partir del 2020 lo que sugiere procesos incipientes de formalización y consolidación empresarial, coherentes con la evolución del stock sectorial.



Cámara de Comercio de Florencia para el Caquetá

“Impulsamos el Desarrollo Regional”

2. DISCUSIONES

Los registros estadísticos y los indicadores cuantitativos asociados al stock, creación, salida, evolución y permanencia del tejido empresarial en el departamento del Caquetá, durante el periodo estudiado 2016 -2025, evidencian la necesidad de realizar un análisis del impacto de la dinámica comercial sobre los niveles de empleo y desempleo, presupuesto municipal y tributación y recaudo en los 16 municipios que conforman la entidad territorial.

En este contexto, resulta pertinente considerar y analizar otras fuentes oficiales de información sobre la temática, entre ellas las proporcionadas por el Departamento Administrativo Nacional de Estadística (DANE), Dirección de Impuestos y Aduanas Nacionales (DIAN), entre otras.

2.1. EMPLEO Y DESEMPLEO

Cabe señalar que a partir de la información estadística publicada por la entidad responsable de la recolección, procesamiento y análisis de datos oficiales, esto es, el Departamento Administrativo Nacional de Estadística (DANE), se ha identificado como relevante la información divulgada con corte al año 2025. No obstante, se observa que las cifras correspondientes a dicho periodo aún se presentan bajo la modalidad de proyecciones. Adicionalmente, se evidencian vacíos en la disponibilidad de información histórica en otras plataformas oficiales, como la de la Dirección de Impuestos y Aduanas Nacionales (DIAN), situación que será expuesta y analizada en los apartados siguientes.



Cámara de Comercio de Florencia para el Caquetá “Impulsamos el Desarrollo Regional”

Gráfico 2. Tasa global de participación, ocupación y desempleo. Total (anual), nacional (2017-2025)

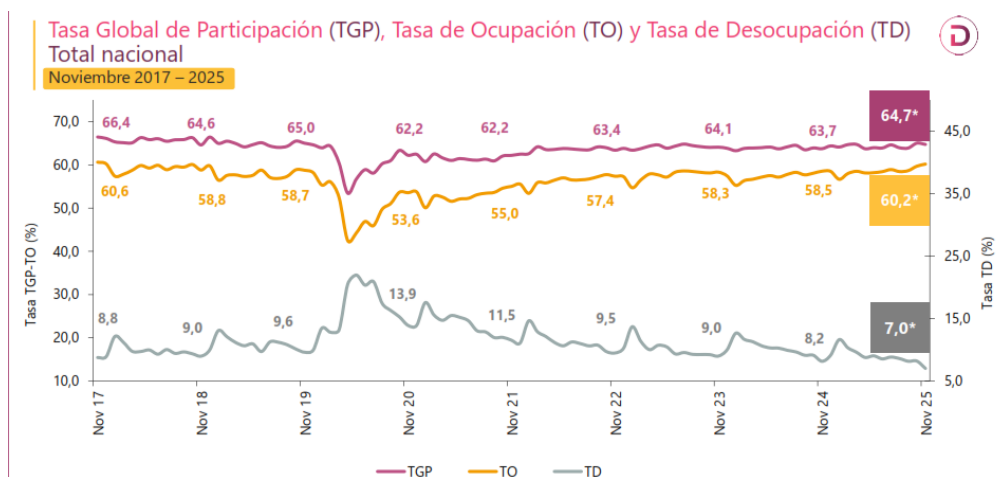

Fuente: DANE (2025)

Gráfico 3. Tasa global de participación, ocupación y desempleo. Mensual (2018 – 2025)

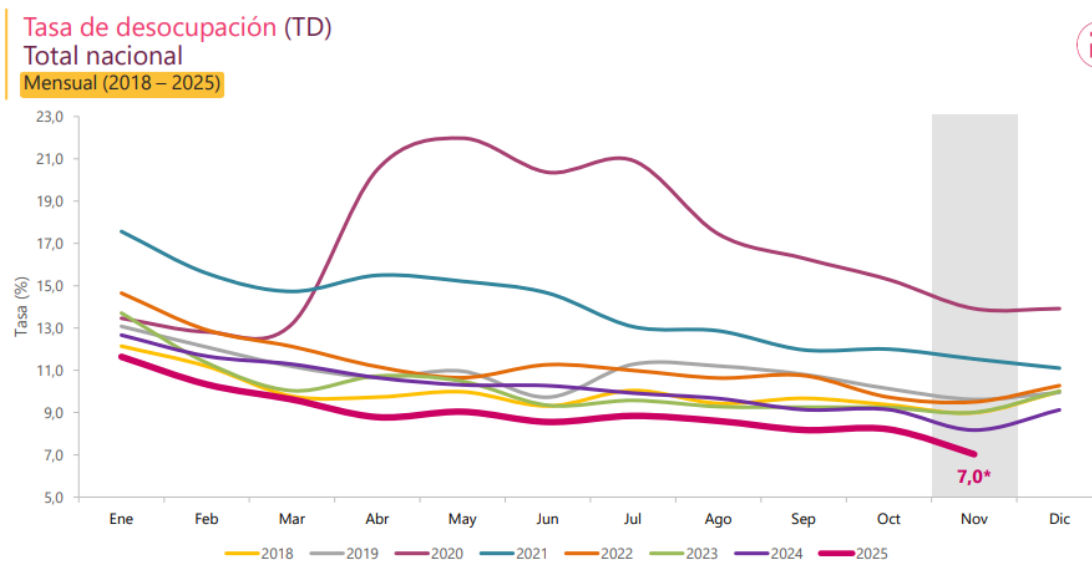

Fuente: DANE (2025)

La Gran Encuesta Integrada de Hogares (GEIH) tiene como objetivo proveer información estadística relacionada con mercado laboral, ingresos y pobreza monetaria, así como de las características sociodemográficas de la población residente en Colombia. A través de la encuesta se clasifica a las personas según su fuerza de trabajo como población



Cámara de Comercio de Florencia para el Caquetá

“Impulsamos el Desarrollo Regional”

ocupada, desocupada o población fuera de la fuerza de trabajo. De esta forma, es posible estimar los principales indicadores del mercado laboral colombiano, como son la Tasa Global de Participación (TGP), la Tasa de Ocupación (TO) y la Tasa de Desocupación (TD).

Se trata de una encuesta continua, que se aplica en todo el territorio nacional y que permite la desagregación de resultados para el total nacional, total cabeceras, total centros poblados y rural disperso, cada una de las 23 ciudades capitales y áreas metropolitanas, San Andrés, Buenaventura, Barrancabermeja, Soacha, Rionegro (Antioquia), Tumaco, 23 principales departamentos del país y las ocho ciudades capitales de los departamentos de la Amazonía y Orinoquía. (Departamento Administrativo Nacional de Estadística – DANE. 2024)

Durante el año 2024, el departamento del Caquetá presentó un deterioro en las condiciones del mercado laboral, evidenciado principalmente por el incremento de la tasa de desocupación, la cual alcanzó el 13,9 %, mostrando un aumento significativo frente al 11 % registrado en 2023. Este comportamiento refleja una mayor proporción de personas que pese a encontrarse activamente buscando empleo, no lograron vincularse al mercado laboral.

De manera concomitante, la tasa de ocupación experimentó una reducción, situándose en 52,9 % en 2024, en comparación con el 54,7 % observado el año anterior, esta disminución indica una menor capacidad del mercado laboral para absorber a la población en edad de trabajar, lo que contribuye al aumento del desempleo en la región.

Por su parte, la tasa global de participación se mantuvo prácticamente estable, al ubicarse en 64,7 % en 2025, frente al 63,7 % registrado en 2024. Este comportamiento sugiere que la población económicamente activa no presentó variaciones significativas en su disposición a participar en el mercado laboral, por lo que el aumento del desempleo no se explica por un mayor ingreso de personas a la fuerza laboral, sino por una reducción en las oportunidades de empleo.

En conjunto, estos indicadores evidencian que el incremento de la desocupación en Caquetá durante 2024 estuvo asociado principalmente a la contracción del nivel de ocupación, más que a cambios en la participación laboral, lo cual plantea retos importantes para la formulación de políticas públicas orientadas a la generación de empleo y dinamización económica del departamento.



Cámara de Comercio de Florencia para el Caquetá

“Impulsamos el Desarrollo Regional”

Este comportamiento del mercado laboral se relaciona de manera directa con la estructura del tejido empresarial del departamento, previamente analizada, en la cual predominan las microempresas. Si bien el stock empresarial del Caquetá ha mostrado una tendencia general de crecimiento en el periodo de estudio, la dinámica de creación de empresas se ha concentrado mayoritariamente en unidades productivas de reducido tamaño, cuya capacidad para generar empleo formal y sostenible es limitada. En este contexto, el aumento del número de empresas no se traduce necesariamente en una expansión proporcional de los niveles de ocupación.

Gráfico 4. Tasa global de participación, ocupación y desocupación. Caquetá (2016 – 2024)

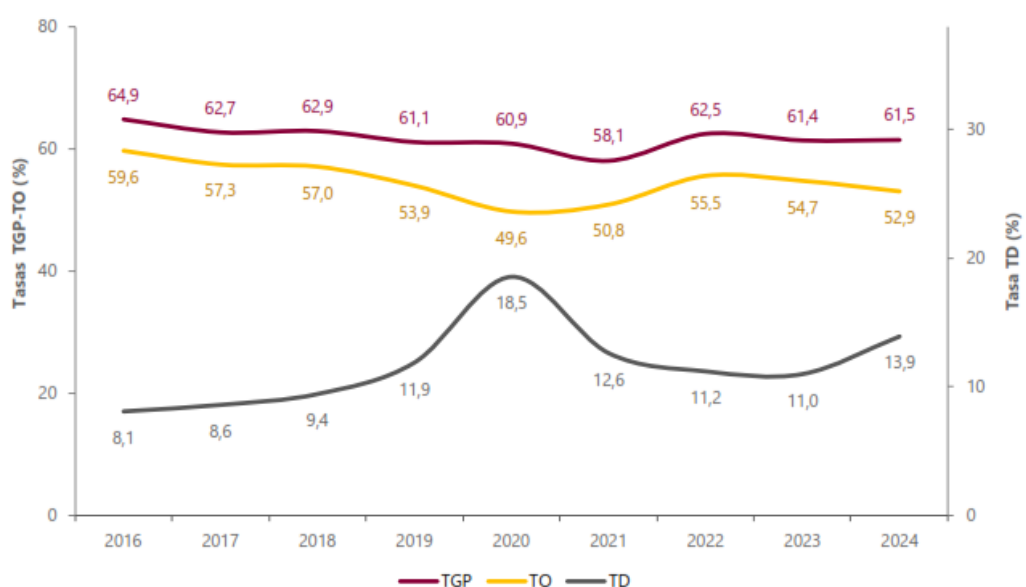

Fuente: DANE (2025)

De acuerdo con la Gran Encuesta Integrada de Hogares (GEIH) y las proyecciones estadísticas derivadas de esta operación, el Departamento Administrativo Nacional de Estadística (DANE) analiza de forma sistemática los determinantes económicos y laborales que permiten establecer el comportamiento del mercado laboral en el país, estos análisis se dividen en diferentes indicadores, como la tasa de desempleo, la tasa de ocupación y la tasa



Cámara de Comercio de Florencia para el Caquetá

“Impulsamos el Desarrollo Regional”

global de participación, los cuales permiten el seguimiento de la dinámica socioeconómica tanto a nivel nacional, departamental y municipal.

Gráfico 5. Tasa de desocupación. Total, Nacional, 23 ciudades y Áreas Metropolitanas (2024 – 2025)

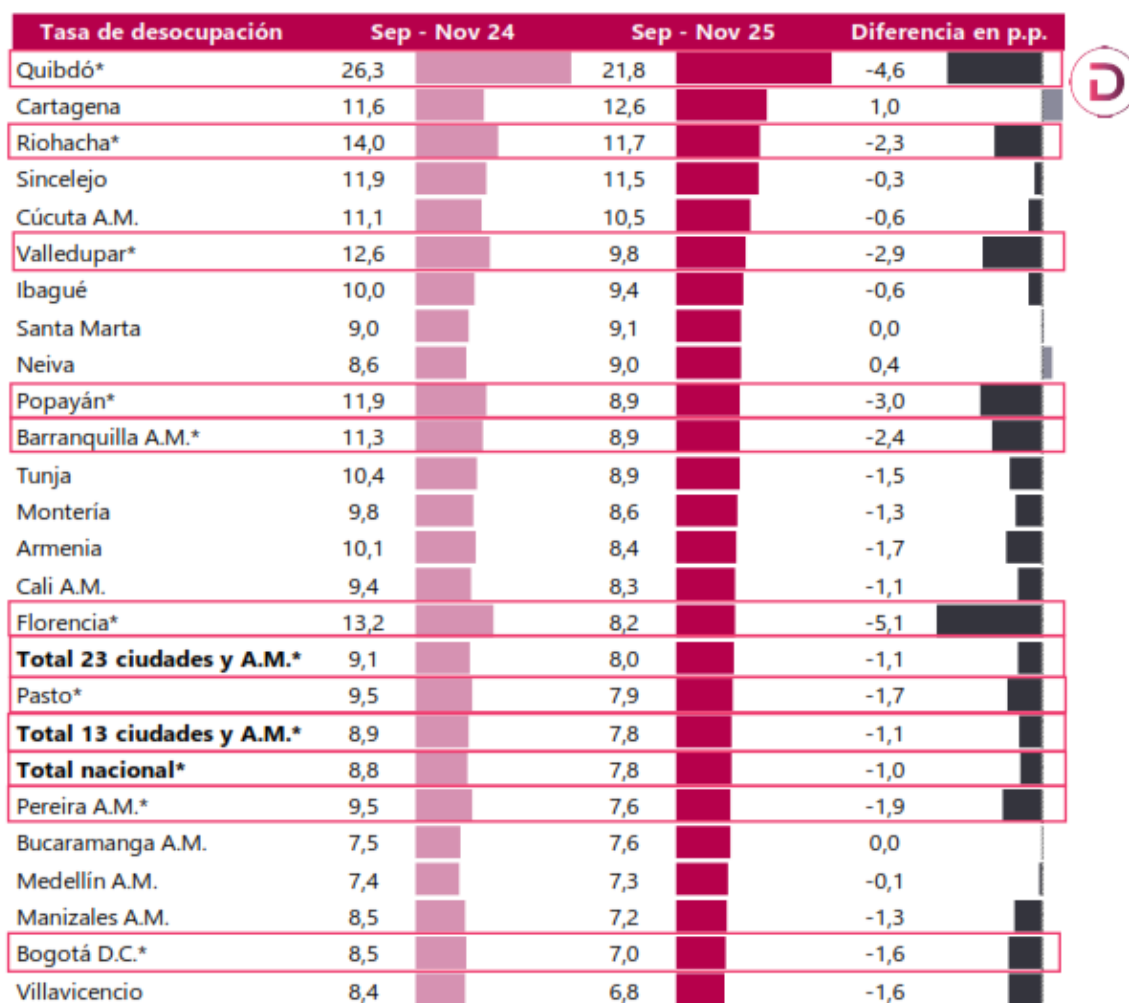

Fuente: DANE (2025)

En este contexto, las cifras oficiales correspondientes a la medición anual comprendida entre 2024 y septiembre - noviembre de 2025, presenta una mejora para el municipio de Florencia Caquetá con una diferencia descendente de 5.1 puntos porcentuales, pasando de 13.2% a 8.2%, siendo uno de los más significativos entre las 23 ciudades y áreas metropolitanas analizadas por el DANE, esto indica un avance en la capacidad del mercado



Cámara de Comercio de Florencia para el Caquetá

“Impulsamos el Desarrollo Regional”

local para absorber la fuerza de trabajo, reflejando una mejora frente al comportamiento observado en años anteriores.

De acuerdo a lo anterior, esta situación se debe analizar en articulación con la dinámica empresarial local, dado que el municipio concentra una parte significativa del stock de empresas del departamento y registra los mayores niveles de creación y salida de unidades productiva, en donde, esta condición hace que los cambios en la actividad empresarial tengan un impacto directo sobre los indicadores de empleo urbano, especialmente en sectores intensivos en mano de obra como el comercio y los servicios.

Adicionalmente, en el gráfico 6, se presenta la tasa de desocupación global en las 32 ciudades capitales para el año 2024-2025, en donde se observa que el municipio de Florencia Caquetá ocupa el puesto 15 en el ordenamiento nacional de la tasa de desempleo, siendo esta, una posición intermedia-alta. Aunque la ciudad no se encuentra entre los territorios más críticos, es necesario implementar estrategias de política pública orientadas al fortalecimiento del empleo, la diversificación productiva y la dinamización económica local.

Gráfico 6. Tasa global de desocupación. 32 ciudades capitales y 5 ciudades intermedias (2024 – 2025)

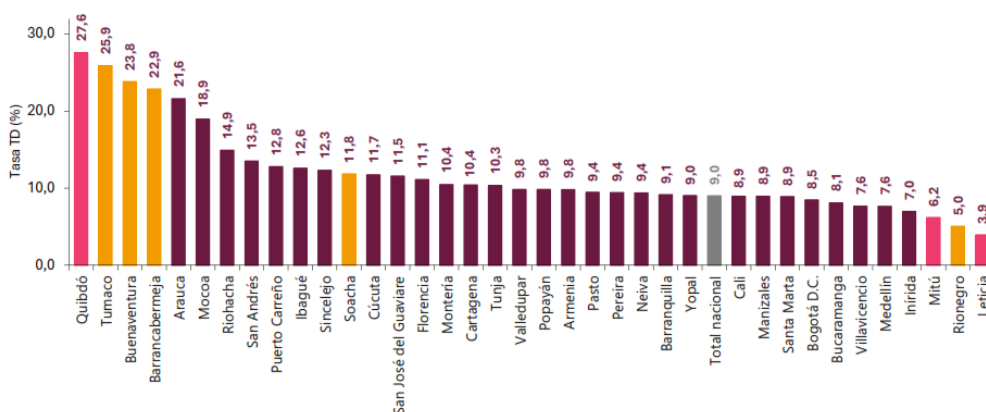

Fuente: DANE (2025)

Ahora bien, es fundamental hablar de la tasa global de participación dividida por sexo para el periodo de análisis. En donde, la sección de mercado laboral presenta la Tasa Global de Participación (TGP) como un indicador fundamental para el análisis de la dinámica laboral, de acuerdo con la metodología establecida por el Departamento Administrativo



Cámara de Comercio de Florencia para el Caquetá

“Impulsamos el Desarrollo Regional”

Nacional de Estadística (DANE); este indicador se define como la relación porcentual entre la población económicamente activa (PEA) y la población en edad de trabajar (PET).

En este sentido, la Tasa Global de Participación refleja la presión que ejerce la población en edad de trabajar sobre el mercado laboral, al identificar la proporción de personas que se encuentran ocupadas o en búsqueda activa de empleo frente al total de la población con edad potencial para participar en actividades económicas. De acuerdo con el DANE (2024), este indicador permite evaluar el grado de inserción de la población en el mercado laboral y constituye un elemento clave para la interpretación de otros indicadores, como la tasa de ocupación y la tasa de desocupación.

El análisis de la TGP resulta relevante para comprender el comportamiento del mercado laboral, ya que aporta información sobre la disponibilidad de la fuerza de trabajo y la disposición de la población a participar en actividades productivas, lo cual incide directamente en la formulación y evaluación de políticas públicas en materia de empleo y desarrollo económico.

Tabla 29. Tasa Global de participación (TGP), Tasa de Ocupación (TO) , Tasa de Desocupación (TD) del Departamento del Caquetá. Sexo Masculino (2021 – 2024)

Caquetá				
Concepto	2021	2022	2023	2024
% población en edad de trabajar	70,1	70,5	70,9	71,5
Tasa Global de Participación (TGP)	76,8	79,0	79,3	78,4
Tasa de Ocupación (TO)	69,2	72,0	73,1	69,8
Tasa de Desocupación (TD)	9,9	8,8	7,7	11,0
Tasa de Subocupación (TS)	7,4	8,7	9,0	11,0
Población total	209	211	213	215
Población en edad de trabajar (PET)	146	149	151	154
Fuerza de trabajo	112	117	120	121
Población ocupada	101	107	110	107
Población desocupada	11	10	9	13
Población fuera de la fuerza de trabajo	34	31	31	33
Población subocupada	8	10	11	13
Fuerza de trabajo potencial	2	3	3	4

Fuente: Mercado Laboral por Departamentos – DANE (2024)



Cámara de Comercio de Florencia para el Caquetá

“Impulsamos el Desarrollo Regional”

Tabla 30. Tasa Global de participación (TGP), Tasa de Ocupación (TO), Tasa de Desocupación (TD) del Departamento del Caquetá. Sexo Femenino (2021 – 2024)

Caquetá				
Concepto	2021	2022	2023	2024
% población en edad de trabajar	71,0	71,5	71,9	72,6
Tasa Global de Participación (TGP)	39,4	46,0	43,6	44,7
Tasa de Ocupación (TO)	32,3	39,0	36,3	36,2
Tasa de Desocupación (TD)	17,9	15,2	16,8	19,0
Tasa de Subocupación (TS)	8,4	8,9	8,3	10,0
Población total	206	208	211	213
Población en edad de trabajar (PET)	146	149	152	155
Fuerza de trabajo	58	69	66	69
Población ocupada	47	58	55	56
Población desocupada	10	10	11	13
Población fuera de la fuerza de trabajo	89	80	85	86
Población subocupada	5	6	6	7
Fuerza de trabajo potencial	4	6	7	9

Fuente: Mercado Laboral por Departamentos – DANE (2024)

Personas ocupadas por sexo

La tasa de ocupación (TO) es uno de los principales indicadores utilizados para el análisis del mercado laboral y, de acuerdo con la metodología del Departamento Administrativo Nacional de Estadística (DANE, 2024), se define como la relación porcentual entre la población ocupada (OC) y la población en edad de trabajar (PET). De acuerdo a lo anterior, este indicador permite medir el nivel de inserción efectiva de la población en el mercado laboral y la capacidad de la economía para generar empleo.

Haciendo una comparación en los niveles de ocupación por sexo para el departamento del Caquetá, se observa una gran diferencia porcentual para hombres y mujeres; en la Tabla 30 se muestra que el sexo masculino se ubicó en un 69,8% para el 2024, manifestando una leve disminución a comparación del año anterior, lo que sugiere una reducción moderada en la mano de obra masculina; aun así, este indicador es relativamente alto dentro del contexto regional.

Para el caso del sexo femenino, este se posiciona en un 36.2% para el 2024, manteniéndose casi igual a comparación del año 2023, mostrando una brecha persistente para este género que no cambia mucho desde el periodo de análisis; este comportamiento puede estar asociado a factores estructurales como la informalidad, la carga de trabajo no



Cámara de Comercio de Florencia para el Caquetá

“Impulsamos el Desarrollo Regional”

remunerado y las limitaciones en la oferta laboral, en donde, se hace necesario el fortalecimiento de estrategias orientadas a promover una mayor participación y vinculación laboral de las mujeres en el departamento, con el fin de avanzar hacia un mercado laboral más equitativo e inclusivo.

Personas desocupadas por sexo

La tasa de desempleo (TD) constituye uno de los principales indicadores para el análisis del mercado laboral y, de acuerdo con la definición del Departamento Administrativo Nacional de Estadística (DANE), corresponde a la relación porcentual entre el número de personas desocupadas (DS) aquellas que se encuentran buscando activamente trabajo y la población económicamente activa (PEA). Este indicador permite evaluar la capacidad del mercado laboral para absorber la fuerza de trabajo disponible.

En el análisis del mercado laboral del departamento del Caquetá para el año 2024, se evidencia una marcada diferencia por sexo en los niveles de desempleo, en donde, la tasa de desempleo de los hombres se ubicó en 11 %, mientras que en el caso de las mujeres alcanzó el 19%, reflejando una situación de mayor vulnerabilidad laboral para la población femenina siendo esto coherente con lo anteriormente mencionado. Asimismo, en comparación con el año anterior, se observa un incremento de la tasa de desempleo para ambos sexos, con aumentos estimados entre 3 y 4 puntos porcentuales, lo que indica un deterioro general de las condiciones del mercado laboral en la región.

La observación conjunta de los indicadores de empleo y desempleo en el Caquetá permite concluir que la población femenina se encuentra en una posición estructuralmente en desventaja frente a la masculina dentro del mercado laboral regional, puesto que este comportamiento es consistente con las tendencias observadas a nivel global. Según la Organización Internacional del Trabajo (OIT), persisten diferencias significativas entre hombres y mujeres en la participación en la fuerza laboral, estimaciones recientes señalan que la tasa global de participación laboral femenina se sitúa alrededor del 47 %, mientras que la masculina alcanza aproximadamente el 72 %, lo que representa una brecha de género cercana a los 25 puntos porcentuales en favor de los hombres. (Verick, 2025)

En este contexto, la Organización Internacional del Trabajo (OIT) ha señalado que las brechas de género en el mercado laboral responden a una desigualdad estructural persistente, que limita la participación económica de las mujeres. A pesar de los avances



Cámara de Comercio de Florencia para el Caquetá

“Impulsamos el Desarrollo Regional”

registrados en algunos países en materia de inclusión laboral femenina, una proporción significativa de mujeres permanece fuera de la población económicamente activa, principalmente debido a la sobrecarga de responsabilidades de cuidado no remunerado, así como a la presencia de barreras socioeconómicas, culturales e institucionales que restringen su acceso y permanencia en el mercado de trabajo. (Verick, 2025)

Asimismo, la OIT advierte que, al ritmo actual de transformación del mercado laboral, la convergencia entre las tasas de participación de mujeres y hombres tardaría varias décadas en alcanzarse, si no se implementan políticas públicas integrales y sostenidas. Entre estas, se destacan aquellas orientadas a facilitar el acceso de las mujeres al empleo, promover la conciliación entre la vida laboral y familiar, fortalecer los sistemas de cuidado y reducir las desigualdades estructurales preexistentes, (Verick, 2025). La persistencia de estas brechas no solo limita el ejercicio pleno de los derechos laborales de las mujeres, sino que también restringe el potencial productivo y el desarrollo económico de los territorios.

Evolución del índice de desempleo en Caquetá

Tabla 31. Tasa Global de participación (TGP), Tasa de Ocupación (TO), Tasa de Desocupación (TD) del Departamento del Caquetá. (2020 – 2024)

Caquetá					
Concepto	2020	2021	2022	2023	2024
% población en edad de trabajar	70,1	70,5	71,0	71,4	72,0
Tasa Global de Participación (TGP)	60,9	58,1	62,5	61,4	61,5
Tasa de Ocupación (TO)	49,6	50,8	55,5	54,7	52,9
Tasa de Desocupación (TD)	18,5	12,6	11,2	11,0	13,9
Tasa de Subocupación (TS)	-	7,7	8,8	8,8	10,6
Población total	410	415	419	424	428
Población en edad de trabajar (PET)	288	293	298	303	309
Fuerza de trabajo	175	170	186	186	190
Población ocupada	143	149	165	165	163
Población desocupada	32	21	21	20	26
Población fuera de la fuerza de trabajo	112	123	112	117	119
Población subocupada	-	13	16	16	20
Fuerza de trabajo potencial	-	6	8	10	13

Fuente: Mercado Laboral por Departamentos – DANE (2024)

La evolución de la tasa de desempleo en el departamento del Caquetá evidencia un comportamiento asociado a las dinámicas recientes de la actividad económica, durante el



Cámara de Comercio de Florencia para el Caquetá

“Impulsamos el Desarrollo Regional”

período 2021 y 2023, el indicador mostró una tendencia general a la disminución, al pasar de 12,6 % en 2021 a 11, 2% en 2022, lo que sugiere una mejora relativa en las condiciones del mercado laboral departamental. No obstante, para el año 2024 se registró un repunte de la tasa de desempleo hasta el 13,9 %, lo cual indica una reversión parcial de la tendencia descendente observada en los años inmediatamente anteriores.

Diversos análisis atribuyen la reducción registrada entre 2021 y 2023 a los efectos de la reactivación económica posterior a la pandemia de COVID-19, período en el cual se produjo una recuperación gradual de la actividad productiva y del empleo, especialmente en sectores que habían sido significativamente afectados por las restricciones sanitarias. Sin embargo, el aumento del desempleo en 2024 sugiere la persistencia de retos estructurales en el mercado laboral del Caquetá, así como posibles impactos de factores macroeconómicos y regionales que han limitado la consolidación de una recuperación sostenida del empleo.

En este contexto, el análisis de la evolución del desempleo pone de manifiesto la necesidad de fortalecer estrategias de generación de empleo estable y de calidad, orientadas a consolidar los avances logrados tras la reactivación económica y a mitigar las fluctuaciones recientes del mercado laboral departamental.

Finalmente, los niveles de desempleo observados guardan relación con la dinámica de salida de empresas del tejido empresarial del departamento, la cual ha presentado incrementos relevantes en los años recientes. La desaparición de unidades productivas, particularmente microempresas, reduce las oportunidades de empleo disponibles y profundiza las dificultades del mercado laboral. En consecuencia, el fortalecimiento del tejido empresarial y la sostenibilidad de las empresas existentes se constituyen en factores clave para la mejora de los indicadores de empleo en el Caquetá.



Cámara de Comercio de Florencia para el Caquetá

“Impulsamos el Desarrollo Regional”

2.2. PRESUPUESTO MUNICIPAL

El presupuesto municipal es el encargado de mostrar la planificación financiera y política de un ayuntamiento, el cual es aprobado anualmente en cada municipio, este informe detalla todo lo relacionado con los ingresos (impuestos, transferencias) y gastos (inversiones, servicios, sueldos) para cada año fiscal, el cual sirve para la planificación del gobierno municipal para programar actividades, obras y proyectos; además del control y transparencia, gestión de recursos y cumplimiento de metas.

Para el presente análisis se tomaron datos de la viabilidad fiscal y financiera de los municipios del Caquetá en la vigencia 2024 de la página de la Gobernación de Caquetá. La cual comenta que, la viabilidad Fiscal permite conocer la situación financiera de los municipios, este análisis se realizó con la información reportada por los municipios en las categorías de Ingresos, Gastos de Funcionamiento, Inversión, Deuda Pública, en la Categoría Única de Información Presupuestal-CUIPO.

2.2.1. Situación Financiera Consolidada de los Municipios.

INGRESOS

Al cierre de la vigencia 2024 para el departamento del Caquetá, los municipios registraron un total de ingresos de \$1.069.676 millones con un incremento del 13.1% a comparación del año 2023, este incremento se dio principalmente por las transferencias nacionales de los recursos provenientes del Sistema General de Participaciones (SGP) creciendo un 29.9% a la vigencia 2024, representando el 50% de total de los ingresos.

En cuanto al comportamiento de las rentas municipales se denota una variación positiva solo en tres municipios del departamento, Curillo, el Paujil y Florencia, los cuales son los que lograron incrementar su capacidad de recaudo. Los demás municipios tienen resultados negativos principalmente por su disminución en ingresos propios. De acuerdo a lo anterior, la participación de las rentas propias en el total de ingresos municipales se redujo del 26 % en 2023 al 21 % en 2024, lo que refleja una debilidad estructural en la generación autónoma de ingresos.



Cámara de Comercio de Florencia para el Caquetá

“Impulsamos el Desarrollo Regional”

Por último, en cuanto a los ingresos percibidos por las fuentes exógenas se denota un incremento total de 9.1% para el 2024 a comparación del 2023, lo que muestra el incremento de transferencias nacionales y departamentales distintas al SGP en el balance departamental.

Tabla 32. Información Presupuestal De Ingresos (Comparativo 2024 – 2023 En Millones De \$)

Municipios	Fuentes Exógenas				RENTAS MUNICIPALES				SGP				Vigenci a 2023	Vigencia 2024	Estad o	Var %
	Vigenci a 2023	Vigenci a 2024	Estad o	Var %	Vigenci a 2023	Vigenci a 2024	Estad o	Var %	Vigenci a 2023	Vigenci a 2024	Estad o	Var %				
ALBANIA	4.123	4.049	●	-1,8%	5.265	2.579	●	-51,0%	5.497	8.519	●	55,0%	14.886	15.147	●	1,8%
BELÉN DE LOS ANDAQUÍES	7.723	8.103	●	4,9%	9.060	4.968	●	-45,2%	9.593	15.234	●	58,8%	26.376	28.306	●	7,3%
CARTAGENA DEL CHAIRÁ	24.907	25.540	●	2,5%	18.171	16.885	●	-7,1%	23.376	28.684	●	22,7%	66.455	71.109	●	7,0%
CURILLO	5.851	8.069	●	37,9%	1.910	2.685	●	40,6%	9.173	12.209	●	33,1%	16.933	22.963	●	35,6%
EL DONCELLO	15.990	16.351	●	2,3%	12.448	8.606	●	-30,9%	13.640	19.151	●	40,4%	42.078	44.108	●	4,8%
EL PAUJIL	11.643	12.045	●	3,5%	6.177	6.423	●	4,0%	15.113	18.607	●	23,1%	32.934	37.074	●	12,6%
FLORENCIA	110.135	114.273	●	3,8%	108.128	113.881	●	5,3%	218.258	263.974	●	20,9%	436.520	492.129	●	12,7%
LA MONTAÑITA	10.777	11.446	●	6,2%	11.925	8.746	●	-26,7%	13.520	16.037	●	18,6%	36.223	36.230	●	0,0%
MILÁN	5.979	6.604	●	10,5%	8.403	4.817	●	-42,7%	12.865	20.504	●	59,4%	27.247	31.925	●	17,2%
MORELIA	3.776	3.829	●	1,4%	4.722	2.413	●	-48,9%	7.257	8.799	●	21,2%	15.755	15.041	●	-4,5%
PUERTO RICO	14.902	20.545	●	37,9%	15.602	14.170	●	-9,2%	17.271	22.623	●	31,0%	47.776	57.338	●	20,0%
SAN JOSÉ DEL FRAGUA	12.954	10.932	●	-15,6%	6.949	5.035	●	-27,5%	11.427	16.195	●	41,7%	31.329	32.163	●	2,7%
SAN VICENTE DEL CAGUÁN	38.168	43.773	●	14,7%	26.521	24.195	●	-8,8%	34.570	43.570	●	26,0%	99.259	111.539	●	12,4%
SOLANO	6.595	7.326	●	11,1%	8.962	3.280	●	-63,4%	15.857	19.880	●	25,4%	31.414	30.485	●	-3,0%
SOLITA	6.783	7.962	●	17,4%	6.174	2.514	●	-59,3%	7.548	13.178	●	74,6%	20.504	23.654	●	15,4%
VALPARAÍSO		5.056				3.732				11.678				20.465		
Total general	280.306	305.905	●	9,1%	250.418	224.929	●	-10,2%	414.964	538.842	●	29,9%	945.689	1.069.676	●	13,1%

Fuente: **Departamento del Caquetá.** (2025). *Informe de Viabilidad Fiscal y Financiera de los Municipios del Caquetá – Vigencia 2024*

GASTOS

En cuanto a los gastos para el departamento del Caquetá, se presenta un descenso del 7% para el 2024 a comparación del 2023, siendo esto positivo para el departamento ya que significa un manejo más restrictivo del gasto público. Según los datos reportados financiados con resta propia se presenta una disminución del 11%, siendo esto coherente con la contracción de los ingresos municipales y la menor capacidad de gasto autónomo.

Por consiguiente, en cuanto a los gastos financiados con el SGP se presenta una caída del 10% esto debido a la reducción del 41 % en el municipio de Florencia, pese a que la mayoría de municipios incrementaron su ejecución. Por otra parte, en cuanto a los gastos



Cámara de Comercio de Florencia para el Caquetá

“Impulsamos el Desarrollo Regional”

financiados con recursos exógenos, se presenta una leve disminución del 2%, el cual mantiene un comportamiento estable en el consolidado departamental.

Tabla 33. Compromisos Presupuestales De Gastos Por Municipio (Comparativo 2024 - 2023 En Millones De pesos)

Municipios	Fuentes Exógenas				RENTAS MUNICIPALES				SGP				Vigencia 2023	Vigencia 2024	Var %	Estado
	Vigencia 2023	Vigencia 2024	Var %	Estado	Vigencia 2023	Vigencia 2024	Var %	Estado	Vigencia 2023	Vigencia 2024	Var %	Estado	Vigencia 2023	Vigencia 2024	Var %	Estado
ALBANIA	4.000	4.034	1%	●	2.828	1.783	-37%	●	6.573	7.725	18%	●	13.400	13.542	1%	●
BELÉN DE LOS ANDAQUÍES	7.023	7.819	11%	●	2.844	2.263	-20%	●	12.428	13.258	7%	●	22.295	23.340	5%	●
CARTAGENA DEL CHAIRÁ	24.554	25.098	2%	●	12.081	8.931	-26%	●	24.808	29.071	17%	●	61.444	63.099	3%	●
CURILLO	3.964	7.281	84%	●	2.904	1.820	-37%	●	9.313	10.984	18%	●	16.181	20.085	24%	●
EL DONCELLO	15.794	16.281	3%	●	7.660	5.996	-22%	●	15.623	18.250	17%	●	39.077	40.528	4%	●
EL PAUJIL	11.501	11.993	4%	●	4.600	5.100	11%	●	14.316	17.166	20%	●	30.417	34.258	13%	●
FLORENCIA	110.059	91.140	-17%	●	89.593	90.322	1%	●	212.662	125.642	-41%	●	412.313	307.103	-26%	●
LA MONTAÑITA	13.832	11.329	-18%	●	7.638	3.992	-48%	●	16.051	17.634	10%	●	37.521	32.956	-12%	●
MILÁN	5.560	6.274	13%	●	2.835	2.728	-4%	●	14.652	15.796	8%	●	23.047	24.799	8%	●
MORELIA	3.136	3.131	0%	●	4.112	1.727	-58%	●	6.581	8.100	23%	●	13.829	12.958	-6%	●
PUERTO RICO	17.771	20.094	13%	●	10.119	7.618	-25%	●	20.496	23.933	17%	●	48.385	51.646	7%	●
SAN JOSÉ DEL FRAGUA	12.983	10.549	-19%	●	3.851	3.347	-13%	●	12.676	14.447	14%	●	29.510	28.343	-4%	●
SAN VICENTE DEL CAGUÁN	38.094	41.133	8%	●	19.834	18.848	-5%	●	36.097	42.490	18%	●	94.025	102.471	9%	●
SOLANO	6.769	7.228	7%	●	8.542	2.524	-70%	●	15.176	18.378	21%	●	30.487	28.130	-8%	●
SOLITA	6.135	6.813	11%	●	3.644	3.138	-14%	●	7.893	10.702	36%	●	17.673	20.653	17%	●
VALPARAÍSO		5.360		●		2.999		●		11.046		●		19.405		●
Total general	281.173	275.557	-2%	●	183.087	163.136	-11%	●	425.346	384.621	-10%	●	889.605	823.313	-7%	●

Fuente: **Departamento del Caquetá.** (2025). *Informe de Viabilidad Fiscal y Financiera de los Municipios del Caquetá – Vigencia 2024*

Para un análisis más profundo de los gastos por municipio del departamento del Caquetá, es importante clasificarlos por grupos principales definidos en el artículo 36 del decreto 111 de 1966 (modificado por el artículo 336 de la ley 2294 del 2023), en donde, el consolidado registra para el 2024 un incremento del 13.5% de gastos de funcionamiento frente al año 2023, destacándose montañita como el municipio que más aumento tiene en este rubro frente a los 9 municipios con aumento, indicando mayor costo operativo, inflación, expansión o ineficiencias administrativas para estos municipios.

En cuanto al gasto del servicio a la deuda pública se presenta un comportamiento descendente de un 44.1% para el departamento reflejando un menor esfuerzo financiero agregado, aunque con comportamientos mixtos entre municipios. Por último, en cuanto a los gastos de inversión, se presenta una disminución del 8.9% explicada principalmente por la reducción en el municipio de Florencia, este peso relativo incide de manera significativa en el consolidado departamental, pese a que 9 municipios aumentaron su nivel de inversión.



Cámara de Comercio de Florencia para el Caquetá

“Impulsamos el Desarrollo Regional”

Tabla 34. Información Presupuestal De Gastos Comparativo 2024 – 2023
(Millones De pesos)

Municipios	2.1 FUNCIONAMIENTO				2.2 SERVICIO DE LA DEUDA PÚBLICA				2.3 INVERSIÓN			
	2023	2024	Estado	Var. %	2023	2024	Estado	Var. %	2023	2024	Estado	Var. %
ALBANIA	1.410	1.603	↑	13,7%		154	↑	*	11.991	11.785	↓	-1,7%
BELÉN DE LOS ANDAQUIES	2.387	2.376	↓	-0,5%	150	100	↓	-33,3%	19.758	20.865	↑	5,6%
CARTAGENA DEL CHAIRÁ	4.695	4.608	↓	-1,8%	614	623	↑	1,5%	56.135	57.868	↑	3,1%
CURILLO	1.746	1.540	↓	-11,8%			↓	-100,0%	14.435	18.545	↑	28,5%
EL DONCELLO	3.913	3.779	↓	-3,4%	1.494	1.200	↓	-19,7%	33.670	35.548	↑	5,6%
EL PAUJIL	3.188	3.249	↑	1,9%			↓	-100,0%	27.229	31.009	↑	13,9%
FLORENCIA	42.556	48.838	↑	14,8%	13.459	5.054	↓	-62,5%	356.298	253.212	↓	-28,9%
LA MONTAÑITA	3.057	3.621	↑	18,4%	291	488	↑	67,6%	34.173	28.847	↓	-15,6%
MILÁN	2.447	2.642	↑	8,0%	584	537	↓	-8,0%	20.016	21.620	↑	8,0%
MORELIA	1.629	1.893	↑	16,2%	518	734	↑	41,7%	11.682	10.330	↓	-11,6%
PUERTO RICO	3.886	3.861	↓	-0,6%			↓	-100,0%	44.500	47.785	↑	7,4%
SAN JOSÉ DEL FRAGUA	2.372	2.550	↑	7,5%	25	162	↑	553,3%	27.113	25.631	↓	-5,5%
SAN VICENTE DEL CAGUÁN	7.741	8.915	↑	15,2%	50	200	↑	300,0%	86.234	93.357	↑	8,3%
SOLANO	2.762	2.550	↓	-7,7%	851	829	↓	-2,6%	26.873	24.750	↓	-7,9%
SOLITA	2.162	2.479	↑	14,7%			↓	-100,0%	15.511	18.173	↑	17,2%
VALPARAÍSO		3.044						-100,0%		16.354		
Total general	85.950	97.547	↑	13,5%	18.036	10.082	↓	-44,1%	785.618	715.678	↓	-8,9%

Fuente: **Departamento del Caquetá.** (2025). *Informe de Viabilidad Fiscal y Financiera de los Municipios del Caquetá – Vigencia 2024*

Por otra parte, al analizar la inversión sectorial clasificada por el Departamento Nacional de Planeación DNP se presenta según datos de la Tabla 35, que la mayor inversión se registró en el sector de salud con un 60.56%, destinado principalmente al aseguramiento de los servicios de salud, igualmente, otro sector con mayor relevancia es el sector de la educación con una participación del 12.9% orientado a programas de calidad y cobertura educativa.

Tabla 35. Información Presupuestal De Gastos por Sectores de Inversión 2024
(Millones De pesos)

Sectores de Inversión	Florencia	Resto	Total	% particip
AGRICULTURA Y DESARROLLO RURAL	475	4.458	4.933	0,7%
AMBIENTE Y DESARROLLO SOSTENIBLE	735	1.103	1.838	0,3%
COMERCIO, INDUSTRIA Y TURISMO	658	597	1.255	0,2%
CULTURA	1.557	16.392	17.949	2,5%
DEPORTE Y RECREACIÓN	1.944	8.969	10.914	1,5%
EDUCACIÓN	75.520	16.662	92.182	12,9%
GOBIERNO TERRITORIAL	6.951	23.088	30.039	4,2%
INCLUSIÓN SOCIAL Y RECONCILIACIÓN	5.014	22.701	27.716	3,9%
INFORMACIÓN ESTADÍSTICA	414	75	489	0,1%
JUSTICIA Y DEL DERECHO	360	2.810	3.170	0,4%
MINAS Y ENERGÍA	12.147	8.168	20.314	2,8%
SALUD Y PROTECCIÓN SOCIAL	123.317	310.133	433.450	60,6%
TECNOLOGÍAS DE LA INFORMACIÓN Y LAS COMUNICACIONES		293	293	0,0%
TRABAJO	20	81	101	0,0%
TRANSPORTE	15.846	16.633	32.479	4,5%
VIVIENDA, CIUDAD Y TERRITORIO	8.254	30.303	38.556	5,4%
Total general	253.212	462.466	715.678	100,0%

Fuente: **Departamento del Caquetá.** (2025). *Informe de Viabilidad Fiscal y Financiera de los Municipios del Caquetá – Vigencia 2024*



Cámara de Comercio de Florencia para el Caquetá

“Impulsamos el Desarrollo Regional”

Por último, y de acuerdo al comportamiento presupuestal anteriormente registrado para cada uno de los municipios del departamento del Caquetá y a través del Sistema Consolidador de Hacienda Publica CHIP y el DNP en su guía metodológica para el cálculo de la viabilidad fiscal de la ley 617 del 2000 vigencia 2024, se define que todos los 16 municipios al cierre de la vigencia 2024 cumplieron con el límite de indicador de gastos de funcionamiento sobre los ingresos corrientes e libre destinación, como se muestra a continuación.

Tabla 36. Cumplimiento Artículo 6 De La Ley 617 De 2000 Administración Central

Municipios	ICLD	Gastos de Funcionamiento	Nivel del Indicador
ALBANIA	2.401.565.913,00	1.432.599.085,00	59,65
BELÉN DE LOS ANDAQUÍES	4.250.324.894,00	2.037.610.966,00	47,94
CARTAGENA DEL CHAIRÁ	8.645.849.933,00	4.070.878.453,00	47,08
CURILLO	3.517.886.660,00	1.478.051.084,00	42,02
EL DONCELLO	5.479.376.575,00	3.238.365.710,00	59,10
EL PAUJIL	4.798.351.210,00	2.803.860.963,00	58,43
FLORENCIA	65.241.195.480,00	39.630.704.077,00	60,74
LA MONTAÑITA	4.580.102.493,00	3.324.463.961,00	72,58
MILÁN	4.974.953.542,00	2.509.515.468,00	50,44
MORELIA	2.845.605.928,00	1.512.864.964,00	53,16
PUERTO RICO	6.019.157.427,00	2.630.279.954,00	43,70
SAN JOSÉ DEL FRAGUA	4.498.035.047,00	2.241.182.669,00	49,83
SAN VICENTE DEL CAGUÁN	13.090.966.381,00	5.592.703.933,00	42,72
SOLANO	4.571.491.345,00	2.480.624.204,00	54,26
SOLITA	3.889.565.410,00	2.251.777.671,00	57,89
VALPARAÍSO	3.690.631.225,00	2.620.342.746,00	71,00

Fuente: **Departamento del Caquetá.** (2025). *Informe de Viabilidad Fiscal y Financiera de los Municipios del Caquetá – Vigencia 2024*

2.3. TRIBUTACION Y RECAUDO

Los ingresos fiscales de las entidades territoriales en Colombia son los recursos que estas administraciones subnacionales (como los departamentos) perciben para financiar sus funciones y obligaciones públicas, provenientes de fuentes tributarias y no tributarias (Departamento de Planeación Nacional 2025).

De acuerdo con el marco legal que se establece con confirmada con la Ley 617 de 2000; se resuelve que los ingresos de las entidades departamentales se basan en los ingresos fiscales, los cuales constituyen la base de la financiación del gasto público territorial y se clasifican en ingresos corrientes e ingresos de capital; De igual forma se instaure que los ingresos corrientes corresponden a aquellos que ingresan de manera regular a las arcas



Cámara de Comercio de Florencia para el Caquetá

“Impulsamos el Desarrollo Regional”

departamentales y se subdividen en ingresos corrientes de libre destinación e ingresos con destinación específica, dentro de los cuales se incluyen los ingresos tributarios, tales como impuestos, tasas y contribuciones, así como otros ingresos no tributarios.



Cámara de Comercio de Florencia para el Caquetá

“Impulsamos el Desarrollo Regional”

3. PERFIL ECONOMICO DEPARTAMENTAL

Ilustración 1. Perfil Económico Departamental



Fuente: Ministerio de Comercio, Industria y Turismo – MinCIT. (2025).

Gráfico 7. Variación Anual (%) PIB (2014-2025)

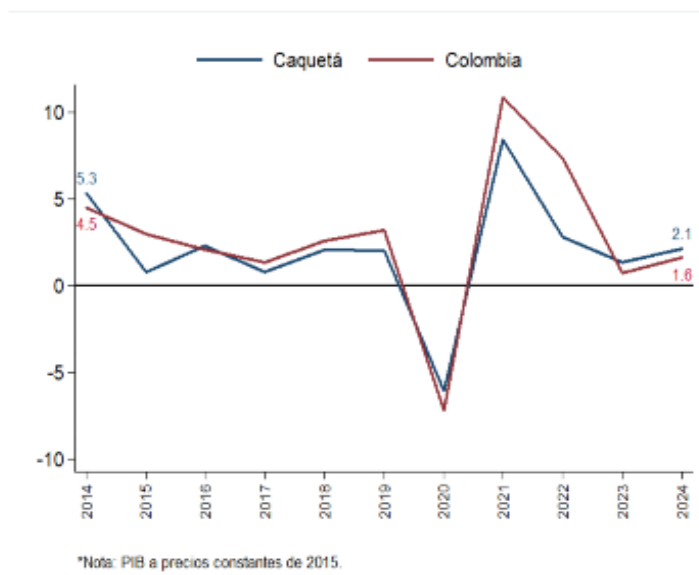

Fuente: Ministerio de Comercio, Industria y Turismo – MinCIT. (2025).



Cámara de Comercio de Florencia para el Caquetá

“Impulsamos el Desarrollo Regional”

Se puede evidenciar un descenso negativo del PIB del departamento del Caquetá en el año 2020 debido a la situación epidemiológica global por la pandemia del COVID 19, que forzó a un deterioro notable de la economía departamental; de igual manera se evidencia un repunte positivo el año siguiente debido a que a la reactivación económica tanto a nivel departamental, como nacional y mundial; de esta manera se ha mantenido un proceso estable económicamente en el departamento con un porcentaje de 2.1% al cierre del año 2024.

Gráfico 8. Composición sectorial del PIB 2024

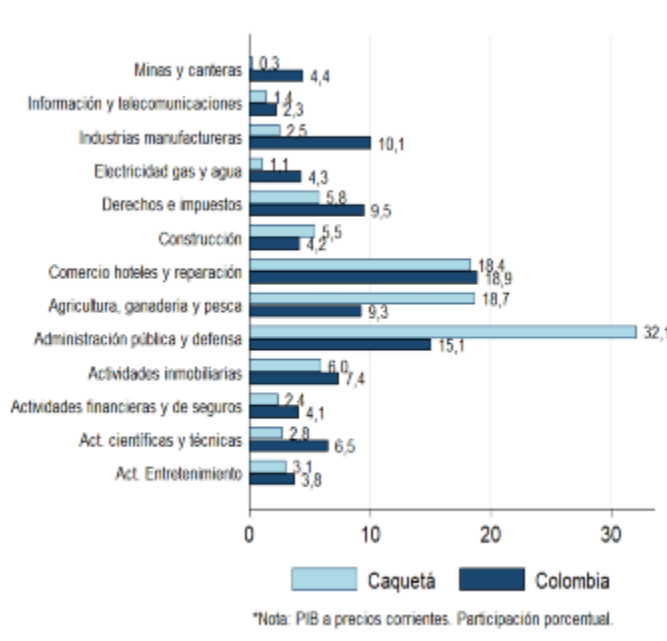

Fuente: Ministerio de Comercio, Industria y Turismo – MinCIT. (2025).

La composición sectorial del departamento del Caquetá graficada por el Ministerio de Comercio con datos recolectados por el DANE está liderada con un 32.1% por la actividad de administración pública y defensa; que es elevada en relación a la nacional. Seguidamente con un 18,7 % se encuentra el sector de la agricultura ganadería y pesca; el cual si denota una cierta disparidad en relación a la composición sectorial nacional. Posteriormente, con 18,4 % se encuentra la industria hotelera y de reparación; la cual no muestra una variación porcentual a la nacional. Estas tres economías son las principales economías del tejido empresarial del



Cámara de Comercio de Florencia para el Caquetá “Impulsamos el Desarrollo Regional”

departamento, en incidencias con el PIB, aun así, el sector comercio sigue teniendo la misma tendencia analizada anteriormente para el departamento.

Gráfico 9. Participación en exportaciones totales

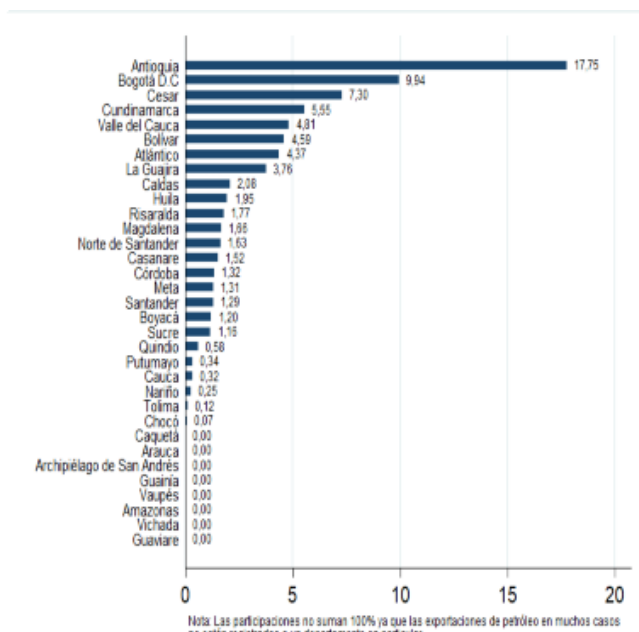

Fuente: Ministerio de Comercio, Industria y Turismo – MinCIT. (2025).

Gráfico 10. Exportaciones Totales (2020-2025)

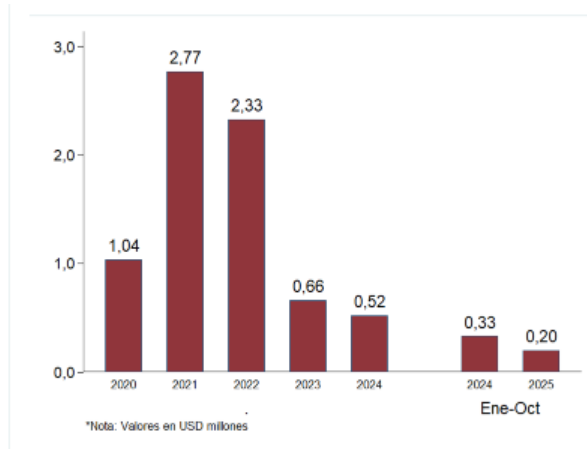

Fuente: Ministerio de Comercio, Industria y Turismo – MinCIT. (2025).

Basados en los datos podemos evidenciar que el departamento del Caquetá no refleja una relevancia significativa a las exportaciones de la nación en relación a otros departamentos; así mismo también podemos evidenciar una disminución en las exportaciones



Cámara de Comercio de Florencia para el Caquetá

“Impulsamos el Desarrollo Regional”

que ha venido en disminución desde el 2023 y que cierra con un 0.20% para la fecha de octubre del 2025.

3.1. INDICADORES DE COMPETITIVIDAD DEPARTAMENTAL

El foro económico mundial define la competitividad como “el conjunto de instituciones, políticas y factores que determinan el nivel de productividad de un país». Otras definiciones difieren ligeramente, pero todas utilizan generalmente el término «productividad». (World Economic Forum. 2016)

El Índice Departamental de Competitividad (IDC) brinda un diagnóstico de la competitividad de los 32 departamentos del país y la ciudad de Bogotá, basado en 4 factores de competitividad: I) condiciones habilitantes, II) capital humano, III) eficiencia de los mercados y IV) ecosistema innovador; distribuidos en 13 pilares integrales que a su vez están conformados por 106 indicadores, que en conjunto muestran el estado de la competitividad a nivel sub nacional y desde el 2022 se le abre un espacio del IDC para las iniciativas locales que han demostrado aciertos en política pública. (Consejo Privado de Competitividad & Universidad del Rosario, s.f).

Gráfico 11. Índice departamental de Competitividad 2023-2025

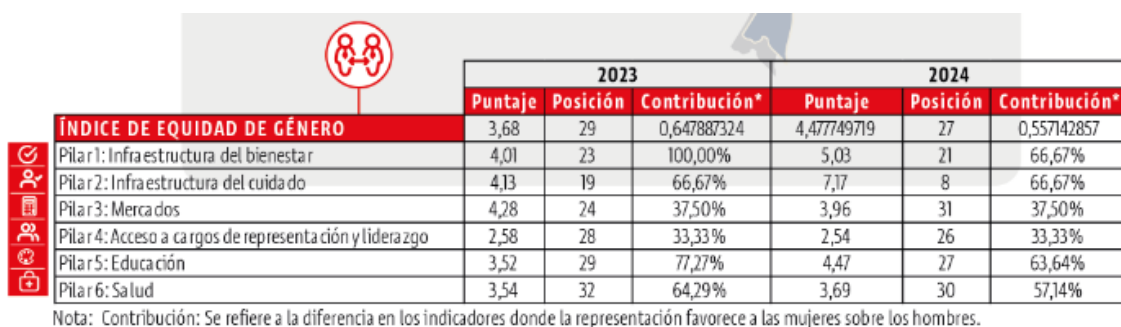

Fuente: DATA Caquetá-secretaría de Planeación Departamental- Gobernación del Caquetá



Cámara de Comercio de Florencia para el Caquetá

“Impulsamos el Desarrollo Regional”

Según los gráficos se puede evidenciar una notable evolución a favor del mejoramiento en los diversos pilares que se han tomado para la medición del año 2023 y 2024; en donde 5 de los 6 pilares se evidencia una mejora en su desempeño.

Gráfico 12. Índice Departamental de Competitividad (2024-2025)

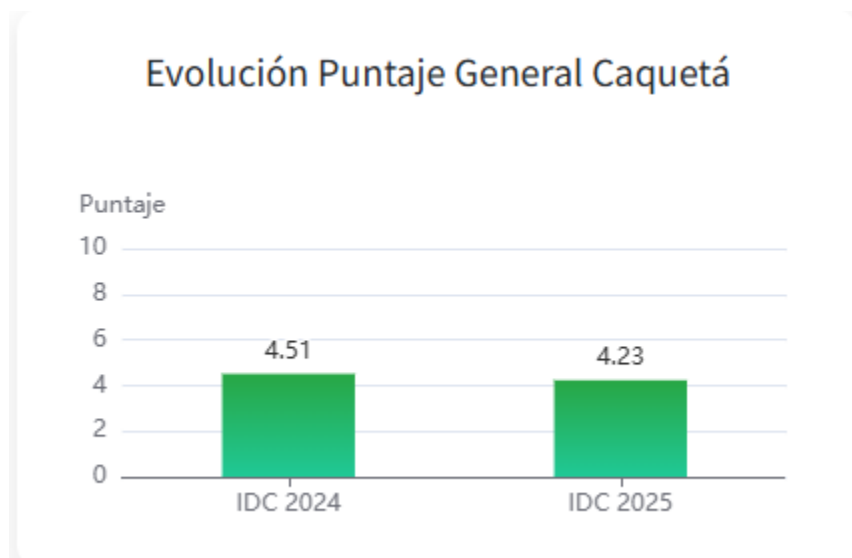

Fuente: DATA Caquetá-secretaría de Planeación Departamental- Gobernación del Caquetá

Ahora bien, si tomamos en cuenta los datos del año 2025 en relación al pasado podemos analizar que el departamento del Caquetá tuvo un descenso de 4,51 (2024) a 4,23 (2025), lo cual indica que Caquetá no consolidó mejoras consistentes en los pilares analizados, lo que se traduce en un deterioro del desempeño relativo frente a otros departamentos; pasando así de la posición 23 a la 24 en el ranking nacional.



Cámara de Comercio de Florencia para el Caquetá

“Impulsamos el Desarrollo Regional”

3.2. PRODUCTO INTERNO BRUTO

Gráfico 13. Variación Anual (%) PIB (2014-2025)

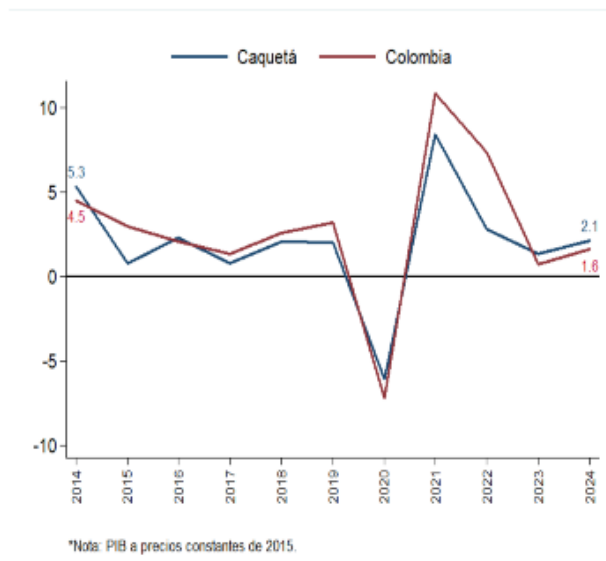

Fuente: Ministerio de Comercio, Industria y Turismo – MinCIT. (2025)

Gráfico 14. Composición sectorial del PIB 2024

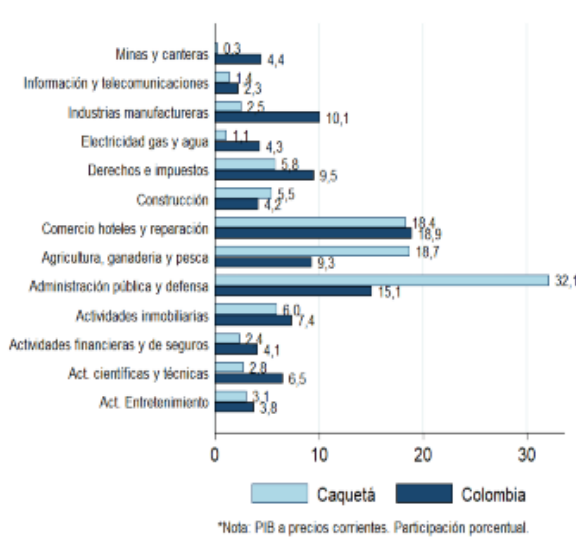

Fuente: Ministerio de Comercio, Industria y Turismo – MinCIT. (2025)



Cámara de Comercio de Florencia para el Caquetá

“Impulsamos el Desarrollo Regional”

En los anteriores gráficos se evidencia la incidencia de los distintos sectores económicos en la conformación del Producto Interno Bruto (PIB) del departamento del Caquetá y la relación que guarda el mismo con el PIB de la Nación. Se observa que el gasto público en defensa y administración pública presenta la mayor participación dentro de la estructura productiva departamental, lo cual sugiere una alta dependencia del territorio de las transferencias del Gobierno nacional como fuente de dinamización económica.

De esta misma manera también se puede evaluar la importancia de otros sectores productivos que se han venido consolidando en el departamento como los sería el área de comercial, hotelería y turismo, de la misma manera estas cifras ratifican la importancia de la ganadería como motor económico del departamento ya que esta se consolida como la segunda fuerza económica de la región desde el ámbito productivo.

3.3. MERCADO LABORAL

Gráfico 15. Participación ocupados según ramas de actividad económica 2025

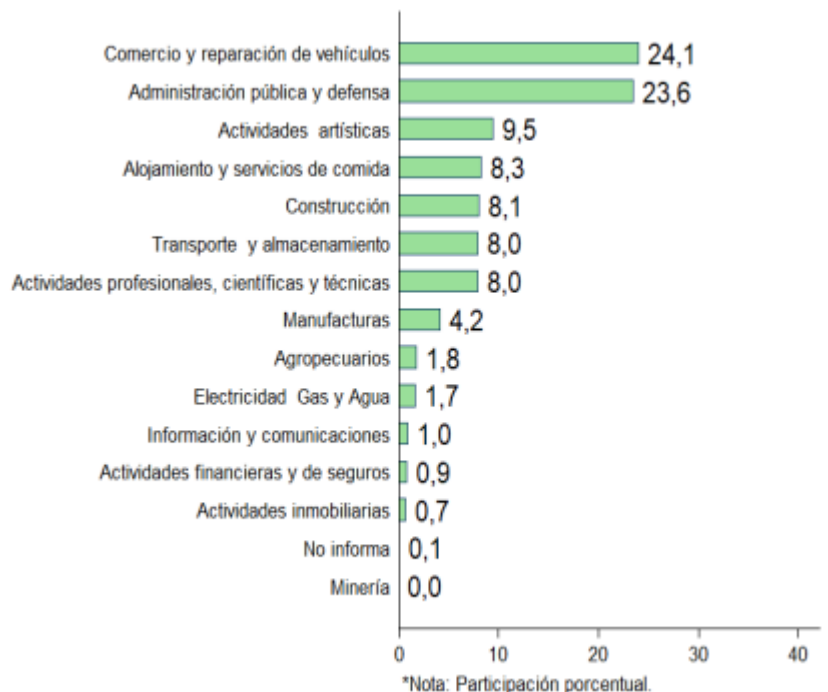

Fuente: Ministerio de Comercio, Industria y Turismo – MinCIT. (2025).



Cámara de Comercio de Florencia para el Caquetá

“Impulsamos el Desarrollo Regional”

Como se observa en la gráfica, La figura muestra que durante el trimestre móvil ago-oct de 2025, las actividades de Comercio y reparación de vehículos representaron el 24,1 % del total de ocupados de Florencia (Ministerio de Comercio, Industria y Turismo – MinCIT. 2025), es decir, que la estructura del empleo para el municipio de Florencia se centraliza en el sector comercio, siendo este resultado coherente con lo anteriormente analizado en el stock y la creación de empresa para el departamento, su alta participación evidencia su papel como sector amortiguador del mercado laboral.

Gráfico 16. Comportamiento de la tasa de desempleo Trimestre móvil

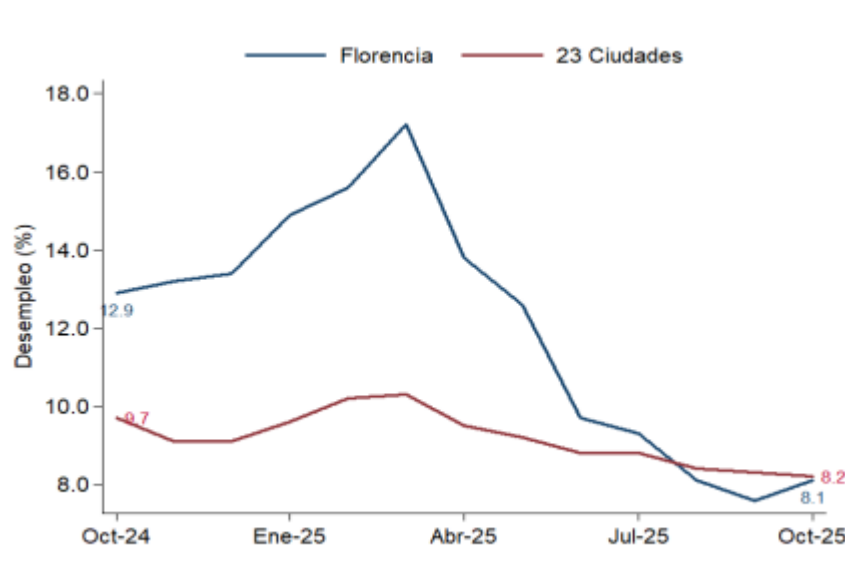

Fuente: Ministerio de Comercio, Industria y Turismo – MinCIT. (2025).

La figura muestra que durante el trimestre móvil agosto-octubre de 2025, la tasa de desempleo de Florencia se ubicó por debajo de la tasa de las 23 ciudades (Ministerio de Comercio, Industria y Turismo – MinCIT. 2025), lo anterior, tiene coherencia con lo analizado en el gráfico 5. Esta disminución sugiere una mayor capacidad del mercado local para absorber mano de obra, especialmente en actividades intensivas en empleo como el comercio y los servicios, aun así, esta situación se debe analizar con cautela, según el stock y la creación de empresas, la mayor participación se centra en microempresas para el departamento, en donde, la generación de empleo es limitada o en algunos casos informal o



Cámara de Comercio de Florencia para el Caquetá

“Impulsamos el Desarrollo Regional”

de baja estabilidad. No obstante, aunque se presenta tendencia de descenso siendo esto positivo para el municipio, persisten retos estructurales asociados a la calidad y sostenibilidad del empleo, lo que refuerza la necesidad de fortalecer estrategias de diversificación productiva y consolidación empresarial en el territorio.

3.4. INFLACIÓN

Gráfico 17. Variación año corrido IPC enero - noviembre 2025 por total de ciudades y por grupo de bienes y servicios

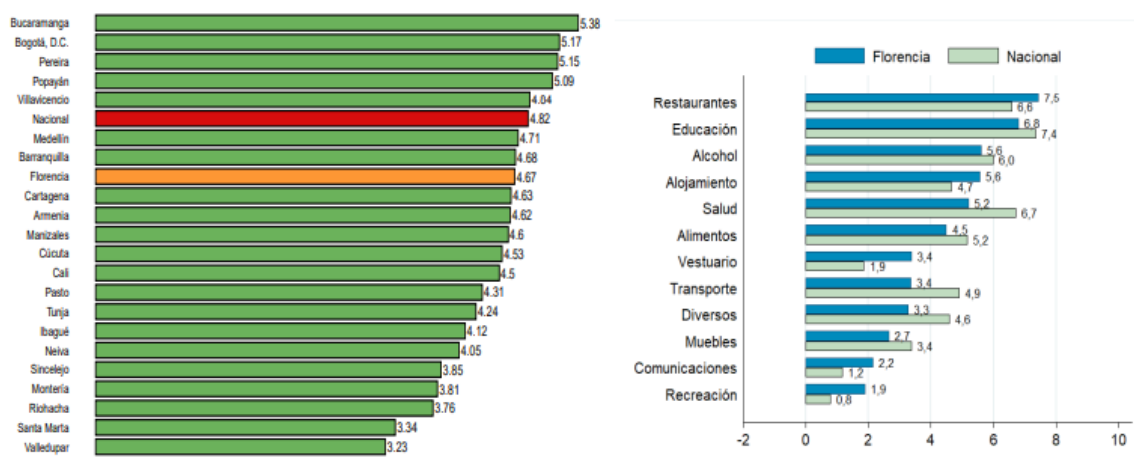

Fuente: Ministerio de Comercio, Industria y Turismo – MinCIT. (2025).

Las gráficas para el periodo de enero a noviembre del 2025 en cuanto a la inflación presenta una variación en el año corrido para el municipio de Florencia de 4.68%, 0.14 puntos por debajo del promedio nacional (4.82%) quedando en una posición intermedia frente a otras ciudades capitales, es decir, que para la capital del departamento del Caquetá las presiones inflacionarias han sido más moderadas en comparación con varios centros urbanos del país como Bucaramanga, Bogotá o Pereira.

Teniendo en cuenta el tejido empresarial del departamento y la dinámica de la economía local, se observa que en el municipio de Florencia los mayores incrementos de precios se concentran en restaurantes (7,5 %), educación (7,4 %) y alcohol (5,6 %) estando relacionado con el comercio, los servicios y las actividades del consumo cotidiano.

Por último, las gráficas reflejan que Florencia enfrenta una inflación controlada, pero focalizada en servicios y consumo básico, lo que tiene implicaciones directas sobre el poder



Cámara de Comercio de Florencia para el Caquetá

“Impulsamos el Desarrollo Regional”

adquisitivo de los hogares y la sostenibilidad del comercio local. Este patrón refuerza la necesidad de articular políticas de empleo, fortalecimiento empresarial y dinamización del ingreso, de manera que el crecimiento del tejido productivo permita absorber las presiones inflacionarias sin deteriorar el bienestar de la población.

3.5. SECTOR AGROPECUARIO

Gráfico 18. Estructura agrícola del departamento del Caquetá 2025

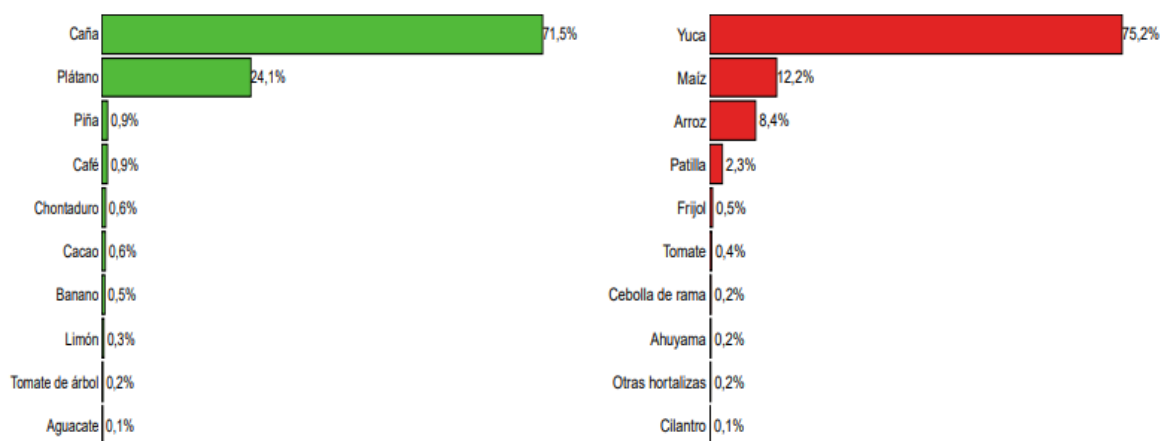

Fuente: Ministerio de Comercio, Industria y Turismo – MinCIT. (2025).

El sector de cultivos continúa siendo una actividad fundamental para la economía del departamento del Caquetá, dado su aporte al empleo rural y a la provisión de alimentos para el mercado local. La presencia de cultivos tradicionales refleja una actividad productiva que se ha desarrollado históricamente y que sostiene una parte importante del ingreso de los hogares rurales.

Sin embargo, su desempeño se ve limitado por factores como la baja tecnificación, la escasa transformación agroindustrial y la dependencia de condiciones climáticas y de precios, lo que incide en la estabilidad del empleo y en la productividad. Estas condiciones guardan relación con los indicadores de informalidad y desempleo previamente analizados, así como con la dinámica del comercio, sector que depende en gran medida de la producción agrícola local.



Cámara de Comercio de Florencia para el Caquetá

“Impulsamos el Desarrollo Regional”

Por último, se analiza según los gráficos, como cultivos permanentes para el departamento son la caña y el plátano con mayor proporción, y como cultivos transitorios tienen la yuca, maíz y arroz.

3.6. COMERCIO EXTERIOR

Gráfico 19. Participación en Exportaciones totales 2024

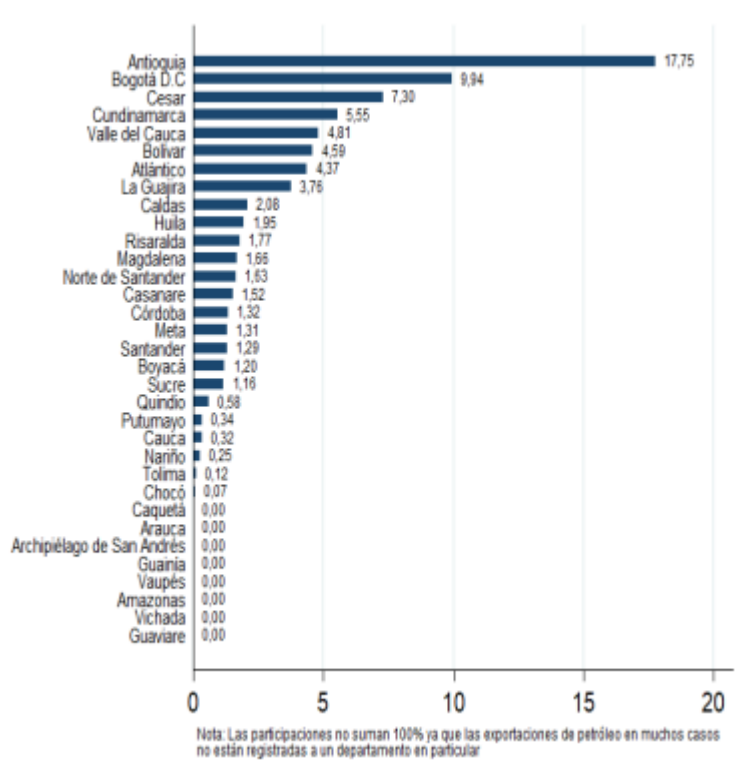

Fuente: Ministerio de Comercio, Industria y Turismo – MinCIT. (2025).

Según Ministerio de Comercio, Industria y Turismo – MinCIT. (2025) las exportaciones de Caquetá representaron el 0,00 % de las exportaciones nacionales en 2024, disminuyendo un 21% entre el 2023 al 2024. Para el año 2025 disminuyó un 39.8% respecto al 2024. En cuanto a los grupos de productos que exporta el Caquetá su mayor porcentaje se centra en productos de industria liviana, como se muestra a continuación,



Cámara de Comercio de Florencia para el Caquetá

“Impulsamos el Desarrollo Regional”

Tabla 37. Exportaciones por grupo de producto

V1	Año completo				Año acumulado *			
	2023	2024	Var. % 24	Part. % 2024	2024	2025	Var. % 25	Part. % 2025
Total	663	524	-21,0	100,0	330	199	-39,8	100,0
Minero - energético	0	0		0,0	0	0		0,0
No Minero - energético	663	524	-21,0	100,0	330	199	-39,8	100,0
Industria Liviana	387	376	-3,0	71,7	273	106	-61,1	53,6
Agroindustrial	181	107	-41,3	20,4	15	0	-98,4	0,1
Industria básica	69	26	-62,4	5,0	26	73	177,9	36,5
Maquinaria y equipo	23	15	-31,6	3,0	15	20	26,0	9,8
Agropecuario	0	0	-100,0	0,0	0	0		0,0
Industria automotriz	2	0	-100,0	0,0	0	0		0,0
Demás productos	0	0		0,0	0	0		0,0

Cifras expresadas en miles de dólares FOB.

Nota: Según clasificación MinCIT.

Fuente: Ministerio de Comercio, Industria y Turismo – MinCIT. (2025).

Por último, cabe mencionar que, en lo corrido del año 2025, la madera representó el 47,6 % de las exportaciones del departamento, en donde, el principal destino de las ventas externas de Caquetá fue Estados Unidos, como se aprecia en la siguiente grafica.

Gráfico 20. Exportaciones a octubre, 2025

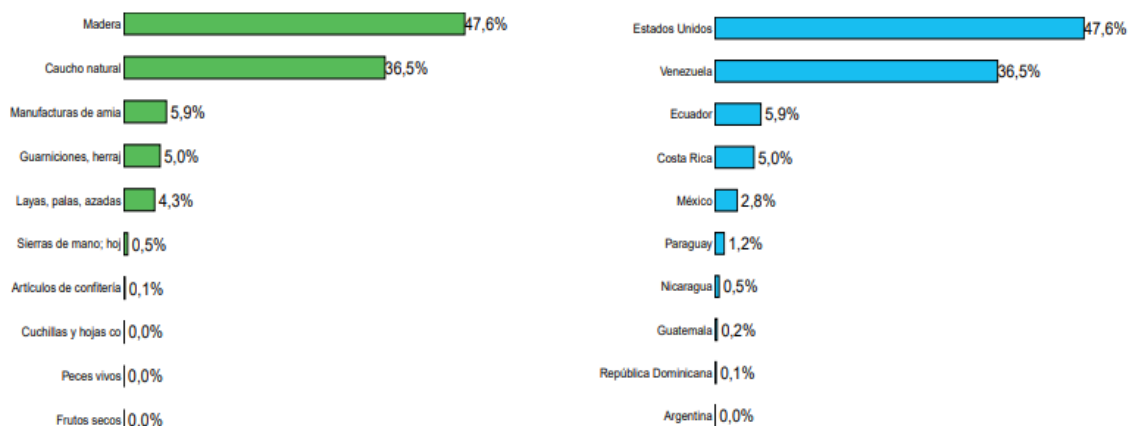

Fuente: Exportaciones DANE - DIAN. Fecha de Publicación: 4 de diciembre de 2025.

Fuente: Ministerio de Comercio, Industria y Turismo – MinCIT. (2025).



Cámara de Comercio de Florencia para el Caquetá

“Impulsamos el Desarrollo Regional”

3.7. TURISMO

Gráfico 21. Visitantes no Residente (2020 – 2025)

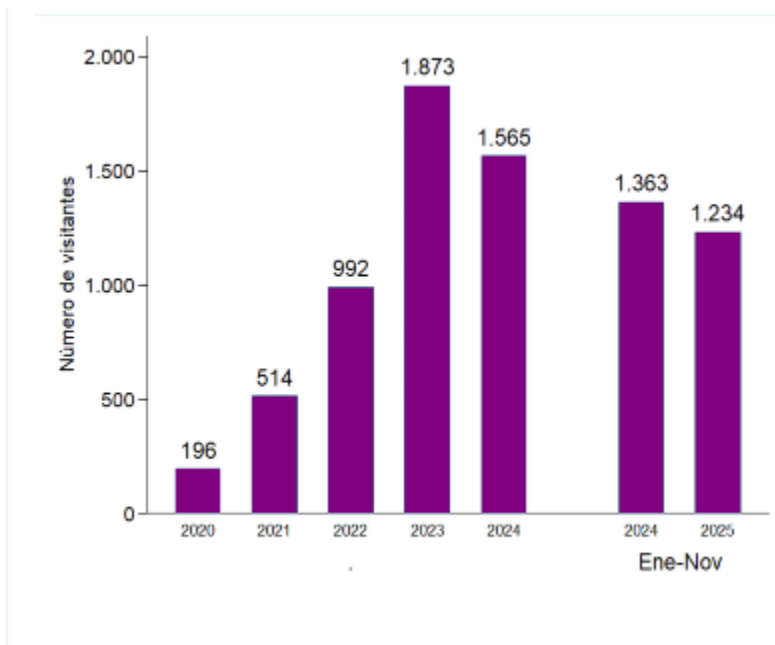

Fuente: Ministerio de Comercio, Industria y Turismo – MinCIT. (2025).

En las cifras oficiales presentadas por el ministerio de comercio, industria y turismo con la cohorte desde la fecha 2020 hasta el 2025 en donde evidencia claramente un aumento de la llegada de turistas extranjeros al departamento del Caquetá. En la fecha del 2020 se identifica una tasa notablemente baja, esto debido a la pandemia de COVID 19, al año siguiente de este fenómeno epidemiológico se ve ya un repunte, pero aun rezagado por problemáticas propias de la misma pandemia; sin embargo desde el 2022 esta cifra ha venido en aumento; esto debido a la creciente demanda del turismo ecológico y sostenible y a las nuevas e innovadoras ofertas de la región que han llevado a posicionar al Caquetá como un destino emergente de turismo sostenible, generando ingresos alternativos para las comunidades locales y contribuyendo a la preservación de los ecosistemas estratégicos del departamento.

El sector turístico del departamento del Caquetá se sustenta, en gran medida, en la demanda interna generada por los propios coterráneos, quienes se movilizan entre los distintos municipios. No obstante, ha aumentado de manera progresiva, un incremento en la



Cámara de Comercio de Florencia para el Caquetá

“Impulsamos el Desarrollo Regional”

llegada de visitantes provenientes de otras regiones del país, fenómeno que se ha visto favorecido por los canales de recomendación informal, la voz a voz y el uso de redes sociales como mecanismos de promoción del destino.

3.7.1. Turismo Sostenible

En el departamento del Caquetá se ha evidenciado un crecimiento exponencial y diversificado hasta consolidarse de manera progresiva en nuevos atractivos turístico de naturaleza, en el cual se destacan las cascadas de Anayacito y el salado; como también los portales de la fragua; la cueva de colores y los cañones del río Pato en el municipio de San Vicente del Caguán, así como diversas quebradas, cascadas y ríos distribuidos en el territorio departamental. Estos espacios se han posicionado como focos de atracción para turistas nacionales e internacionales, lo que ha dinamizado la actividad turística y favorecido la aparición de nueva infraestructura asociada, tales como Cabañas, Chalet, Estadero, Paradores turísticos, Miradores, Centros recreativos, Bioparques y establecimientos gastronómicos, los cuales en los últimos años se encuentran en una fase de crecimiento sostenido y sin precedentes recientes en la región.

Por otra parte, como se mencionó con anterioridad se ha identificado un alza del interés por el turismo ecológico que ha llevado un aumento vertiginoso de turistas extranjeros como propios de la región; además también cabe recordar que el sector hotelero juega un papel importante en la economía siendo el tercer en relevancia lo que, resulta relevante analizar la composición de las principales actividades económicas desarrolladas por los establecimientos turísticos durante el período comprendido entre 2020 y 2025, lo cual permite identificar tendencias en la estructura empresarial del sector.

De acuerdo con lo indicado por la Cámara de Comercio de Florencia para el Caquetá (2025) para dicho año, se tiene un stock empresarial enfocado a la rama del turismo de 1703 empresas con una creación de 314 para el año 2025; lo que guarda relación positiva con el aumento del boom del ecoturismo, con su fuerte y creciente desarrollo en el departamento en consonancia su aprovechamiento por los sectores económicos.



Cámara de Comercio de Florencia para el Caquetá

“Impulsamos el Desarrollo Regional”

3.7.2. Turismo Caquetá

Tabla 38. Comportamiento de las principales variables relacionadas con Turismo

Indicador	Año Completo			Año Acumulado*			Último Mes
	2023	2024	Var. %	2024	2025	Var. %	
Área aprobada bajo licencia de construcción con destino a alojamiento	830	3.457	316,5	1.262	0	-100,0	Octubre
Visitantes extranjeros no residentes	1.873	1.565	-16,4	1.363	1.234	-9,5	Noviembre
Pasajeros aéreos nacionales	52.208	54.773	4,9	44.434	47.332	6,5	Octubre
Pasajeros aéreos internacionales	0	0		0	0		Octubre

Fuente: Ministerio de Comercio, Industria y Turismo – MinCIT. (2025).

En esta ilustración se pone en evidencia el aumento empresarial y comercial en pro del ecoturismo que se refleja con el aumento de la infraestructura encaminada a los alojamientos; siendo el año 2024 con mayor aumento del mismo; de igual forma se evalúa las variantes de entradas de visitantes tanto nacionales como internacionales al departamento en donde se constata que la mayoría de los visitantes son los connacionales; en cual también se ve en aumento.

Gráfico 22. Visitantes internos Destino Caquetá

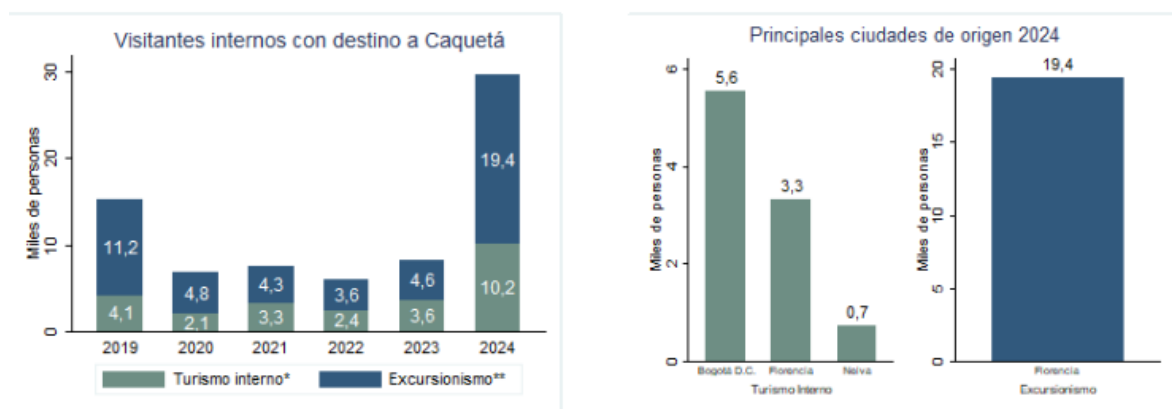

Fuente: Ministerio de Comercio, Industria y Turismo – MinCIT. (2025).

Las figuras presentan el número de visitantes internos cuyo destino es el departamento del Caquetá, desagregados por ciudad de origen y tipo de desplazamiento. De acuerdo con la metodología del Departamento Administrativo Nacional de Estadística (DANE), el turismo



Cámara de Comercio de Florencia para el Caquetá

“Impulsamos el Desarrollo Regional”

interno corresponde a las personas de 10 años y más que realizaron viajes dentro del territorio nacional y pernoctaron al menos una noche en el lugar de destino. Por su parte, el excursionismo hace referencia a las personas de 10 años y más que efectuaron desplazamientos internos sin pernoctar en el destino visitado. Así mismo también se ve plasmado en las gráficas que tanto el excursionismo como el turismo interno ha ido vertiginosamente en aumento en los últimos años; siendo el 2024 el año con mayor aumento con un predominio del excursionismo.

Gráfico 23. Visitantes internos Origen Florencia

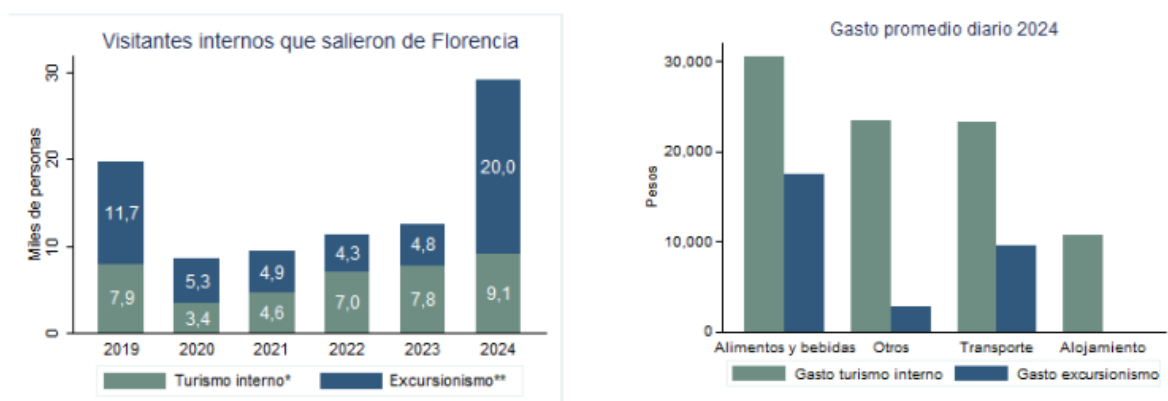

Fuente: Ministerio de Comercio, Industria y Turismo – MinCIT. (2025).

En esta grafica pone en evidencia el aumento exponencial de las variantes de turismo interno; es decir, personal que pernocta al menos un día; como también se ve el aumento en el excursionismo; aunque es notable la superioridad estadística del excursionismo sobre el turismo interno. y en la segunda grafica se evalúa el promedio de gastos en las dos variables estudiadas siendo el mayor de ellos alimentos y bebidas.



Cámara de Comercio de Florencia para el Caquetá “Impulsamos el Desarrollo Regional”

Gráfico 24. Ocupación mensual alojamiento a octubre del 2025

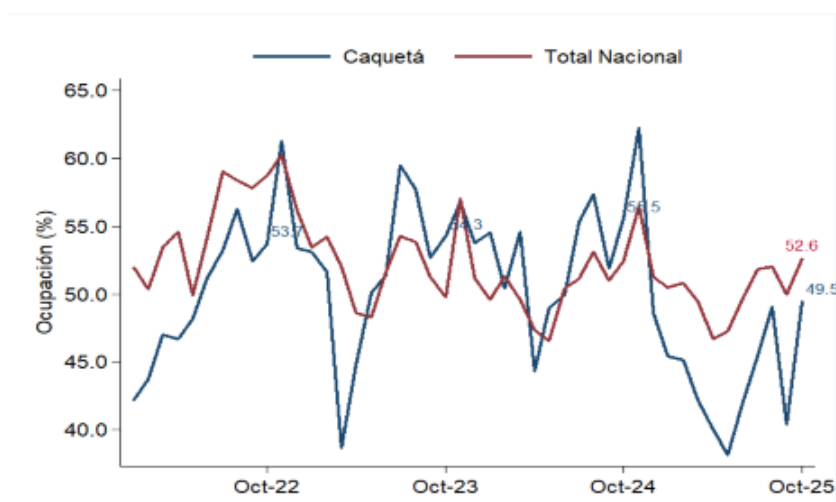

Fuente: Ministerio de Comercio, Industria y Turismo – MinCIT. (2025).

En esta grafica se muestra la variable de ocupación hotelera en el departamento del Caquetá y su comportamiento durante los últimos 4 años, denotando así unos picos de ocupación que guarda relación con lo que se le denomina “temporada alta” que estos a su vez tiene concordancia con las fechas vacacionales escolares y la temporada festiva de San Pedro y San Juan.



Cámara de Comercio de Florencia para el Caquetá “Impulsamos el Desarrollo Regional”

Gráfico 25. Ingresos y personal ocupado

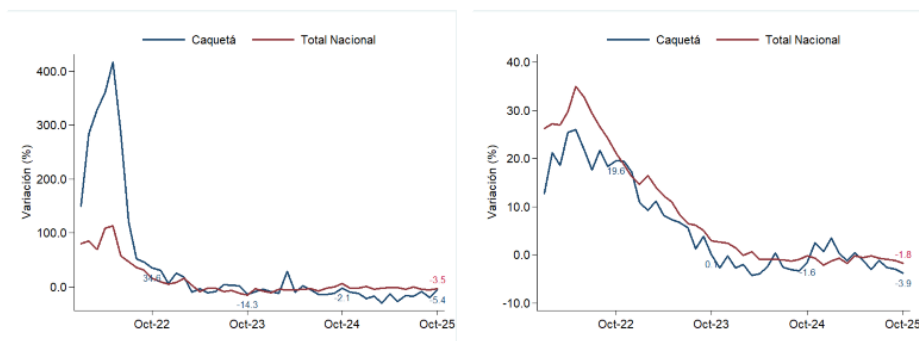

Fuente: Ministerio de Comercio, Industria y Turismo – MinCIT. (2025).

Las gráficas muestran la variación mensual de los ingresos del sector de alojamiento relacionados con el departamento y la nación de igual forma también se muestra la variación mensual del personal ocupado del sector de alojamiento relacionado con el departamento; cabe recalcar que estos datos no son enteramente del departamento de Caquetá si no que abarca los departamentos de la región amazónica.



Cámara de Comercio de Florencia para el Caquetá

“Impulsamos el Desarrollo Regional”

4. CONCLUSIONES Y RECOMENDACIONES

1. El departamento del Caquetá presentó, durante el período 2016–2025, una recuperación progresiva del tejido empresarial, reflejada en un crecimiento del stock de empresas del 31,5 %. Sin embargo, dicho crecimiento no fue lineal y estuvo condicionado por factores externos como la pandemia por COVID-19, lo que evidenció la vulnerabilidad estructural de la economía regional ante choques económicos.
2. La estructura empresarial del departamento se caracteriza por una alta concentración de microempresas, las cuales representan más del 90 % del total de empresas activas. Esta composición limita la capacidad de generación de empleo formal, productividad y valor agregado, y refleja un modelo económico basado principalmente en el autoempleo y emprendimientos de subsistencia.
3. La dinámica de creación empresarial en el Caquetá se mantiene activa a lo largo del período analizado; no obstante, se evidencia una alta rotación empresarial, con elevados niveles de salida, especialmente en los primeros años de operación. Esto se confirma con una tasa de supervivencia empresarial cercana al 30 % al quinto año, lo que revela dificultades estructurales para la sostenibilidad de los nuevos emprendimientos.
4. El sector comercio se consolida como la actividad económica más relevante del departamento, liderando el stock empresarial, la creación de empresas y la generación de empleo. No obstante, este sector también concentra una proporción significativa de cierres empresariales, lo que indica una dinámica marcada más por la rotación que por la consolidación productiva.
5. En cuanto al mercado laboral, los indicadores muestran una reducción reciente de la tasa de desempleo, especialmente en el municipio de Florencia, evidenciando una mejora en la absorción de la fuerza laboral. Sin embargo, al comparar estos resultados con otras ciudades capitales del país, el territorio mantiene una posición intermedia-



Cámara de Comercio de Florencia para el Caquetá

“Impulsamos el Desarrollo Regional”

alta, lo que evidencia avances, pero también limitaciones estructurales asociadas a la informalidad y la baja diversificación productiva.

6. La estructura productiva del departamento continúa mostrando una **alta** dependencia de actividades primarias, especialmente agropecuarias, lo cual restringe la generación de valor agregado, innovación y competitividad. Esta situación se refleja en los indicadores departamentales de competitividad, donde persisten rezagos en pilares como sofisticación productiva, innovación y tamaño de mercado.
7. Desde el punto de vista fiscal, los municipios del Caquetá presentan una dependencia significativa de las transferencias del Sistema General de Participaciones, lo que limita la autonomía financiera territorial. Si bien los ingresos mostraron un crecimiento en la vigencia 2024, el comportamiento del gasto y la estructura de inversión evidencian la necesidad de fortalecer la eficiencia y sostenibilidad fiscal.

RECOMENDACIONES

1. Diseñar e implementar estrategias integrales de fortalecimiento empresarial orientadas a mejorar la sostenibilidad de las microempresas, mediante programas de acompañamiento técnico, capacitación en gestión administrativa y financiera, y acceso a fuentes de financiamiento adecuadas a la realidad local.
2. Promover políticas públicas que incentiven el crecimiento y escalamiento empresarial, facilitando la transición de microempresas hacia pequeñas y medianas empresas, con el fin de aumentar la productividad, la generación de empleo formal y la estabilidad del tejido empresarial.
3. Fortalecer los mecanismos de acompañamiento a emprendimientos en sus primeros años de operación, priorizando sectores estratégicos, con el objetivo de mejorar las tasas de supervivencia empresarial y reducir la alta rotación observada en el departamento.
4. Impulsar la diversificación productiva del departamento, fomentando el desarrollo de sectores con mayor potencial de valor agregado, innovación y encadenamientos productivos, especialmente en actividades agroindustriales, servicios especializados y turismo sostenible.



Cámara de Comercio de Florencia para el Caquetá

“Impulsamos el Desarrollo Regional”

5. Articular estrategias de desarrollo económico con políticas de empleo y formalización laboral, orientadas a fortalecer sectores intensivos en mano de obra y a mejorar la calidad del empleo, especialmente en el área urbana de Florencia.
6. Reforzar las acciones de fortalecimiento institucional y fiscal de los municipios, orientadas a mejorar la gestión del recaudo propio, reducir la dependencia de transferencias externas y garantizar una asignación más eficiente del gasto público.
7. Consolidar el rol de la Cámara de Comercio de Florencia para el Caquetá como actor estratégico del desarrollo regional, fortaleciendo la articulación con entidades públicas, privadas y académicas para la formulación e implementación de políticas de desarrollo económico territorial.



Cámara de Comercio de Florencia para el Caquetá

“Impulsamos el Desarrollo Regional”

REFERENCIAS BIBLIOGRAFICAS

- Cámara de Comercio de Florencia para el Caquetá. (2025). *Anexo 1. Base de datos estudio económico 2016–2025* [Conjunto de datos]. Archivo interno.
- Ley 905 de 2004. Por medio de la cual se modifica la Ley 590 de 2000 sobre promoción del desarrollo de la micro, pequeña y mediana empresa colombiana y se dictan otras disposiciones. Gestor Normativo, Función Pública. Recuperado de <https://www.funcionpublica.gov.co/eva/gestornormativo/norma.php?i=14501>
- Minuto de Dios Industrial. (2025, 5 de septiembre). *Estado del tejido empresarial en Colombia 2025: datos clave, retos y oportunidades*. Recuperado de <https://mdc.org.co/tejido-empresarial-colombia-2025/>
- Ministerio de Comercio, Industria y Turismo. *Las microempresas fortalecen el tejido empresarial colombiano*. Información sobre participación de microempresas en el tejido empresarial nacional. Disponible en <https://www.mincit.gov.co/prensa/foto-noticias/microempresas-fortalecen-el-tejido-empresarial>
- Decreto 957 de 2019. Por el cual se adiciona el capítulo 13 al Título 1 de la Parte 2 del Libro 2 del Decreto 1074 de 2015, Decreto Único Reglamentario del Sector Comercio, Industria y Turismo, y se reglamenta el artículo 2º de la Ley 590 de 2000, modificado por el artículo 43 de la Ley 1450 de 2011. Recuperado de *Gestor Normativo – Función Pública*: <https://www.funcionpublica.gov.co/eva/gestornormativo/norma.php?i=94550>
- Acosta, J. (15 de febrero de 2022). *Comercio y otros sectores que jalaron el PIB en 2021. Portafolio*. Recuperado de https://www.portafolio.co/economia/comercio-y-otros-sectores-que-jalaron-el-pib-en-2021-561765?utm_source=chatgpt.com
- Departamento Administrativo Nacional de Estadística – DANE (2025). *Información técnica sobre el Producto Interno Bruto (PIB)*. Recuperado de <https://www.dane.gov.co/index.php/estadisticas-por-tema/cuentas-nacionales/cuentas-nacionales-trimestrales/pib-informacion-tecnica>
- Saavedra, F. (5 de junio de 2024). *Estas son las tres regiones que concentran casi la mitad de la economía colombiana: Cauca y Arauca los que menos aportan. Infobae*. Recuperado de https://www.infobae.com/colombia/2024/06/05/bogota-antioquia-y-valle-del-cauca-concentran-casi-la-mitad-de-la-economia-colombiana/?utm_source=chatgpt.com
- Departamento Administrativo Nacional de Estadística – DANE. (2025). *Series históricas de empleo y desempleo (GEIH históricos)*. Recuperado de <https://www.dane.gov.co/index.php/estadisticas-por-tema/mercado-laboral/empleo-y-desempleo/geih-historicos>
- Departamento Administrativo Nacional de Estadística – DANE. (2024). *Boletín GEIH Departamentos 2024*. Recuperado de: <https://www.dane.gov.co/files/operaciones/GEIH/bol-GEIHDepartamentos-2024.pdf?utm>



Cámara de Comercio de Florencia para el Caquetá

“Impulsamos el Desarrollo Regional”

- Organización Internacional del Trabajo (OIT). *ILO modelled estimates on labor force participation by sex (2023 estimates)*. Estimaciones modeladas disponibles a través de ILOSTAT y citadas en: Verick, S. (2025), *Female labor force participation and development*, IZA World of Labor.
- Verick, S. (2025). *Female labor force participation and development*. IZA World of Labor. Recuperado de <https://wol.iza.org/articles/female-labor-force-participation-and-development/long>
- Departamento Administrativo Nacional de Estadística – DANE. (2025). *Estadísticas del mercado laboral por departamentos*. Recuperado de https://www.dane.gov.co/index.php/estadisticas-por-tema/mercado-laboral/mercado-laboral-por-departamentos?utm_source
- Ministerio de Comercio, Industria y Turismo – MinCIT. (2025). *Perfil departamental Caquetá* (Oficina de Estudios Económicos, 26 de diciembre de 2025). Recuperado de <https://www.mincit.gov.co/getattachment/estudios-economicos/perfiles-economicos-por-departamentos/perfiles-economicos-por-departamentos/caqueta/2025/diciembre/oeec-perfil-departamental-caqueta-26dic25.pdf.aspx>
- Departamento del Caquetá. (s.f.). *Informe de viabilidad fiscal y financiera de los municipios* (publicación disponible en el portal oficial). Recuperado de <https://www.caqueta.gov.co/publicaciones-del-departamento/nforme-viabilidad-fiscal-y-financiera-de-los-municipios>
- Departamento del Caquetá. (2025). *Informe de Viabilidad Fiscal y Financiera de los Municipios del Caquetá – Vigencia 2024*. Recuperado de https://caqueta.micolombiadigital.gov.co/sites/caqueta/content/files/003185/159242_informe-viabilidad-fiscal-2024.pdf
- World Economic Forum. (2016, 22 de septiembre). *What is competitiveness?* Recuperado de <https://www.weforum.org/stories/2016/09/what-is-competitiveness/?utm>
- Departamento Administrativo Nacional de Estadística – DANE. (s.f.). *Datos oficiales del mercado laboral*. Recuperado de <https://share.google/wQC7yjCxVMaTEjkoI>
- Consejo Privado de Competitividad & Universidad del Rosario (s.f.). *Índice Departamental de Competitividad – IDC*. Recuperado de <https://competitivas.gov.co/comisiones/perfiles-departamentales/indices-departamentales/indice-departamental-competitividad-idc?utm>
- Departamento del Caquetá. (s.f.). *Portal de datos oficiales del departamento del Caquetá*. Recuperado de <https://datacaqueta.gov.co/>
- Comisión Económica para América Latina y el Caribe (CEPAL). (2025). *Panorama del desarrollo territorial de América Latina y el Caribe, 2024: nuevas capacidades para la transformación territorial* (LC/TS.2024/148/Corr.2). Naciones Unidas. Disponible en: <https://www.cepal.org/es/publicaciones/81240-panorama-desarrollo-territorial-america-latina-caribe-2024-nuevas-capacidades-la>



Cámara de Comercio de Florencia para el Caquetá

“Impulsamos el Desarrollo Regional”

Autor desconocido. (2023). Competitividad territorial y desarrollo local. Equidad y Desarrollo, 42. <https://doi.org/10.19052/eq.vol1.iss42.9>